



# DJURSLAND LANDBOFORENING



## DEN SIDSTE BONDEMAND BOR I FÅRUP

Landmandsportræt – side 4

## ANVENDELSE AF GENOPDYRKNINGSRET OG

1-ÅRS REGEL – side 10

ZINK ER SNART FORTID, ER DU KLAR – side 18

## SÅDAN HOLDER DU OMKOSTNINGERNE

TIL ENERGI I SKAK – side 20



PARTNER I  
**DLBR**  
DANSK  
LANDBRUGSRÅDGIVNING

NR. 92 · FEBRUAR 2022



# FEBRUAR 2022

- 03 **FORMANDSORDET**
- 04 **Landmandsportræt:**  
**DEN SIDSTE BONDEMAND BOR I FÅRUP**
- 08 **BNBO – ERSTATNINGSPRINCIPPER VED AFTALER OM PESTICIDFRI DRIFT**
- 10 **ANVENDELSE AF GENOPDYRKNINGSRET OG 1-ÅRS REGEL**
- 12 **SLÅ DIN LAVBUNDS-MARK OG FÅ TILSKUD**
- 14 **NYT FRA PLANTEAVLSKONTORET**
- 16 **LANDBOFORENINGENS LØNTEAM STÅR KLAR, HVIS DU HAR BRUG FOR HJÆLP**
- 17 **LANDBOFORENINGEN ARBEJDER MED DE NYE KRAV TIL ESG-LEDELSESRAPPORT**
- 18 **ZINK ER SNART FORTID, ER DU KLAR?**
- 19 **DANISH BOKSEN**  
**– DIT DIGITALE RINGBIND VED KONTROL I GRISSTALDEN**
- 20 **SÅDAN HOLDER DU OMKOSTNINGERNE TIL ENERGI I SKAK**
- 22 **JAGTEN PÅ DINE TÆNDER, KNOGLER OG TAKKER ER GÅET IND. VIL DU VÆRE MED?**
- 24 **Medarbejderportræt:**  
**JEG KAN LI', AT ET ORD ER ET ORD**
- 26 **THI KENDES FOR RET**
- 28 **GENERALFORSAMLINGEN 2022**
- 29 **ARRANGEMENTER - FAGLIGE**
- 31 **ARRANGEMENTER - SENIOR OG ØVRIGE**
- 33 **MEDARBEJDERE**
- 36 **NYTTIGE KONTAKTER**
- 37 **UDVALGENE I DJURSLAND LANDBOFORENING**
- 39 **BESTYRELSEN I DJURSLAND LANDBOFORENING**
- BAGSIDEN: **STEMNINGSBILLEDER FRA DJURSLAND**

## Redaktion:

Gårdejer Hans Gæmelke – formand  
Chefkonsulent  
Hans-Henrik Dalsgaard  
Redaktør og journalist  
Sabrina Brohus (ansvarsh.)  
Sekretær Irene Kjær Madsen

## Annonceekspedition:

Djursland Landboforening  
Føllevej 5, 8410 Rønne  
– tlf. 8791 2014  
Sekretær Anni Poulsen

Bladet tilgås alle medlemmer af Djursland Landboforening samt politikere, samarbejdspartnere o.a.

## Forsidefoto:

Kalø Slotsruin en frostklar dag.  
Foto: Irene Kjær Madsen

## Udkommer medio februar, april, oktober og december

Oplag: 1.150 eksemplarer.

Eftertryk er tilladt med kildeangivelse.

## SE NYHEDER!

FACEBOOK.COM/  
DJURSLANDLANDBOFORENING

TILMELD DIG NYHEDSMAIL PÅ  
WWW.LANDBOFORENING.DK



## Landbocentret Følle

Føllevej 5 · 8410 Rønne  
Tlf.: 8791 2000 · Fax: 8791 2001  
www.landboforening.dk  
djursland@landboforening.dk  
CVR-nr.: 14305084

## LANDBOCENTRETS ÅBNINGSTID:

Mandag - torsdag kl. 8.00 - 16.00  
Fredag kl. 8.00 - 13.00





Vi ser ind i et år med betydelig økonomisk usikkerhed for landbruget. Denne usikkerhed fordeler sig forskelligt på de enkelte produktionsgrene.

Det er særligt svineproducenterne, som er ramt, og for nogle kan det være økonomisk livstruende. Det kan ikke undgås at påvirke den enkelte landmand og hans familie. Den vanskelige økonomiske situation ser ikke umiddelbart ud til at ændre sig indenfor kort tid. Svinepest i Europa og de aftagende afsætningsmuligheder for svinekød til Kina giver ikke snarligt håb for en bedre økonomisk balance for denne produktionsgren.

For mælkeproduktionen og markbruget ser den økonomiske situation heldigvis noget bedre ud. Lad os håbe, at de to produktionsgrene kan fastholde en fornuftig indtjening i 2022.

I slutningen af 2021 fik vi en historisk bred landbrugsaftale. Aftalen skal i de kommende år implementeres. Jeg tror, vi står overfor en udfordring med denne aftale. Jeg frygter, at vi få svært ved at se os selv i den endelige lovgivning. Men uanset hvad, så må landbruget få det bedste ud af aftalen.

Sideløbende med denne landbrugsaftale er vi på vej ind i CAP-reformen, der sætter rammerne for EU's landbrugspolitik og dermed EU-støtten for 2023 og frem. En reform som vi også skal forholde os til. Det kan være svært at holde styr på det hele. Vi har derfor inviteret Asger Christensen til landboforeningens generalforsamling. Asger Christensen er valgt til Europa-Parlamentet for Venstre. Han vil med sit indlæg denne aften fortælle om CAP-reformen, og hvad vi kan forvente os, når reformen skal implementeres.

Landboforeningens ordinære generalforsamling er den 8. marts kl. 19.00 i Auning Idræts- og Kulturcenter. Landboforeningen vil være vært ved smørrebrød kl. 18.00, og der er som altid tilmelding på landboforeningens hjemmeside eller ved kontakt til sekretariatet. Selve dagsordenen til generalforsamlingen finder I bagerst i dette blad.

Jeg ser frem til at møde mange af jer denne aften.



## DJURSLAND LANDBOFORENING

### Formand

Hans Gæmelke

Mobil 4029 4111

Mail: [hans@lundballegaard.dk](mailto:hans@lundballegaard.dk)



# DEN SIDSTE BONDEMAND BOR I FÅRUP



*Familien Jensen består af Torben, Mette, Rasmus og Niels Christian Jensen. Sammen driver de bedriften ved Fårup.*

**Der er malkekvæg, får, kødkvæg, slagtesvin, en hund, kælnede katte, skildpadder og inden længe to fugle i et voliere. På Enggaard i Fårup hos familien Jensen er der lidt af det hele, og der mangler intet – ja, det skulle da lige være noget mere tid.**

Det lå nu ellers ikke i kortene, at Torben Jensen skulle være landmand. Han var som dreng ikke meget for at få beskidte fingre eller lugten af gris i næsehårene for den sags skyld.

Han ville gerne have været i praktik som auktionarius, og de som har mødt Torben Jensen og hans evner til at snakke, vil nok mene, at det nu heller ikke havde været nogen dum ide. Men sådan skulle det ikke gå.

Torben finder i sine sene teenageår ud af, at han alligevel skal være bonde, og i dag driver han og hele familien et landbrug sammen. I Fårup er der lidt af det hele. Her er malkekvæg, kødkvæg, udstillingsdyr, slagtesvin, får, kælnede katte, to skildpadder, hunden Olga og så snart Torben får bygget et voliere, så kommer sønnens to fugle, som han fik i konfirmationsgave også hjem til gården.

”Jeg plejer at sige, at den sidste bonde bor i Fårup. Jeg har sådan set kun ét problem; jeg kunne godt bruge noget mere tid, men jeg har altid tid til kaffe og snak. Det ved alle”, lyder det grinende fra Torben Jensen.

## DET HELE KOMMER I ETAPER

Familien Jensen tæller Torben Jensen på 48 år, Mette på 47, Rasmus på 17 og lillebror Niels Christian på 14 år. Torben og hustruen Mette køber i 2001 ejendommen på Kragkærvej 35 af Torbens forældre. Her passer de i fællesskab de 30 ha jord og producerer årligt 4000 7-30 kg grise ved siden af deres fuldtidsjobs.

Stille og roligt bygges deres bedrift op ved købet af fem ejendomme, hvor de vælger selv at sætte stuehusene i stand, så de kan lejes ud. På et tidspunkt har parret grise i seks lejede stalde og producerer årligt 20.000 7-30 kg grise og 8000 slagtesvin.

Parret køber i 2013 Torbens forældres ejendom ”Enggaard” på Kragkærvej 28, hvor hele familien flytter ind sammen med de 35 malkekøer.

De beholder Kragkærvej 35, men sætter grisene ud. De lejede stalde bliver også efterhånden opsagt, og der er nu kun en smule slagtesvin på ejendommen, hvor familien kan producere 4000 årligt, hvis de vil, som Torben siger.

”Folk har da tit spurgt, hvordan vi har kunnet leve af 35 malkekøer. Det handler om at holde omkostningerne nede. Desuden mener jeg at, hvis man ikke er dygtig til at passe 100 malkekøer, så bliver man ikke bedre af at have 300”, lyder det fra Torben.

”Vi har knoklet gennem hele vores arbejdsliv, og vi har altid fået det til at fungere med det, vi har”, tilføjer Mette.

## FAMILIENS ØJESTEN

For halvandet år siden skete der alligevel endnu en udvidelse i familien ved købet af ejendommen ”Kirkegaard”, som ligger 6 kilometer væk fra Enggaard.

*Folk har da tit spurgt, hvordan vi har kunnet leve af 36 malkekøer. Det handler om at holde omkostningerne nede”.*

*Torben Jensen, mælkeproducent.*

Torben har altid set den ejendom som noget helt særligt, men stedet skulle alligevel være til salg i to år, før han slog til. I de to år havde ejendommen stået tom, og den trængte til en kærlig hånd. Det gjaldt også den fuldt funktionsdygtige løsdriftsstald til malkekvæg bygget i 2004.

”Vi har altid drømt om sådan en stald – også Niels Christian. Den er vi rigtig glade for. Den her stald er vores mulighed for at komme videre”, fortæller Torben, da han viser rundt i stalden.

Selvom rengøring og oprydning efter Torbens eget udsagn ikke er hans stærke side, så fik stalden en ordentlig omgang, og 20. november 2020 rykkede de første køer ind. I dag bor der 100 malkekøer – 50 røde og 50 sortbrogede.

Med tiden skal der 130 malkekøer i stalden – måske 180, hvis det går vildt for sig, lyder det fra Torben, men ligesom med så meget andet i Torbens arbejdsliv, så bruger han ikke pengene unødigt, før han kan se, at der er en mulig indtjening.

”Flere dyr giver ikke mere frihed – frihed er noget, man skal ta’ sig”, mener han.

Torben kunne godt se sig selv og familien flytte ind i det herregårdslignende stuehus på Kirkegaard, men da førsteprioriteten har været at få stalden i funktion, blev stuehuset lejet ud, og familien bor stadig på Enggaard.

Niels Christian drømmer om at gøre Kirkegaard i stand og bosætte sig som voksen, og Torben vil gerne have en gårdbutik, hvor han kan sælge kød og grønt. ”Altså, vi ved jo godt, hvordan vi gerne vil have det, men der er simpelthen ikke timer nok i døgnet”.

## DET STORE FAMILIEPROJEKT

Selvom Torbens arbejdsdag starter klokken 5.15, og mange dage først slutter igen 19.30, så er han langt fra alene om arbejdet på bedriften.

Torben får dagligt kyndig hjælp af flexjobberen Michael i stalden, seniormedarbejderen Gert, som hjælper med malkningen og hans søn Preben nogle timer om ugen.

Desuden kommer Torbens far Helge forbi og giver en hånd med. Og så er der familien. Der er ingen tvivl om, at dette landbrug er et familieprojekt, hvor alle hjælper til.

”Drengene har altid været en stor del af landbruget og arbejdsgangen – og det er de stadig. De er som sådan ikke blevet spurgt, for sådan er det bare her.



*Den 14-årige Niels Christian fik i konfirmationsgave vædderen ”Prop”, som er et Hvidhovedet Marskfår.*



*Familiens ældste søn Rasmus har været blandt de 10 bedste i DM juniormønstring.*



Vores gård er et fællesprojekt", fortæller Mette, som naturligvis også selv er en stor del af bedriften. Den store søn Rasmus, som går i 2.g på gymnasiet, regner ikke med at skulle være landmand, men han hjælper til på gården, når han har fri.

Den mindste derimod – Niels Christian – han vil gerne være landmand, og går mindst lige så meget op i landbruget som sin far.

Det er da også Niels Christian, som har 7 får i den ene længe på Enggaard. I konfirmationsgave fik han væderen "Prop", som er et Hvidhovedet Marskfår, som i øvrigt er en bevaringsværdig race. Da Niels Christians "Texel får" i sommer fik lam, solgte han dem og købte sig to Marskfår mere.

Niels Christian er glad for maskiner, men det siger nu ikke Torben det store – bare de virker. Familien har mange maskiner, men de er små og af ældre dato.

"De gør det, de skal, men resten får vi hjælp til udefra", fortæller Torben.

Familien har 250 ha, hvoraf de 35 er forpagtet, hvor de har græs og majs til dyrene, raps, korn og frøgræs. "Ja, hvad skete der lige for de 10 ha frøgræs. Det ved jeg ikke, men det var sjovt at prøve".

### DEN STORE FÆLLES INTERESSE

Familien har én stor fælles interesse, som de alle sammen går helt vildt meget op i. Familien har i de sidste 7 år taget på lokale dyrskuer og landsskue med deres røde køer og Simmeltal kødkvæg.

Lige nu kribler det i dem alle for at komme i gang igen, eftersom der ikke var været dyrskuer de sidste par år.

"Det er noget, vi alle 4 går meget op i. Vi har altid gerne villet give vores børn den oplevelse, det er at træne med et dyr, som man får et samarbejde med.

Det fællesskab, man får på landsskuet, hvor alle hjælper hinanden, er noget helt særligt", mener Mette.

Det betyder, at begge drenge har et særligt godt øje for de køer, som vil kunne udmærke sig. Den ældste



*"Flere dyr giver ikke mere frihed – frihed er noget, man skal ta´ sig".*  
*Torben Jensen, mælkeproducent.*





*For halvandet år siden købte familien Jensen ejendommen "Kirkegaard".  
Her fik de præcis den stald, som de altid har drømt om.*

søn Rasmus har da også været blandt de 10 bedste i DM juniormønstring.

Når familien Jensen viser rundt på både Enggaard og Kirkegaard er der ingen tvivl om, at planerne er mange. Når man spørger til den fremtidige strategi for virksomheden, så kan Torben da heller ikke lade være med at smile og konstatere: At vi gør bare, som vi altid har gjort.

"Der er en strategi, og det er, at der helt sikkert sker noget nyt i morgen, men vi ved ikke, hvad det er. Sådan er det med Torben", lyder det med et smil fra Mette.

"Hvem ved, hvad der sker om 5-10 år, når jeg har fået noget mere ud af knejterne", lyder det grinende fra Torben.

## BLÅ BOG

- 48-årige landmand Torben Jensen bor i Fårup med sin hustru Mette på 47 år.
- Parret har sammen Niels Christian på 14 år og Rasmus på 17 år.
- Hele familien driver i fællesskab landbruget, som tæller 100 malkekøer, 12 Dansk Simmental kødkvæg, og så producerer de årligt 4000 slagtesvin.
- Familien driver i alt 250 ha jord – hvor de 35 er forpagtet. Her har de græs og majs til dyrene, korn, raps og lidt frøgræs.
- Familien har igennem tiden opkøbt fem ejendomme. De driver jorden men lejer bygningerne ud.

# JONSEL

 v/autoriseret el-installatør Jon Nymark & Troels Madsen

Tlf. 86 37 10 80

**EL**  
**SALG**

Mørke - Rønde - Kolind

# BNBO – ERSTATNINGSPRINCIPPER VED AFTALER OM PESTICIDFRI DRIFT

**Frivillige aftaler om pesticidfri drift af arealer indenfor BNBO (Boringsnære beskyttelsesområder) kan indgås indtil udgangen af 2022. Vi anbefaler, at du går i dialog med dit vandværk med Overtaksationernes principper i hånden.**

Det er politisk bestemt, at BNBO'erne omkring de almene vandforsyningsboringer skal være pesticidfri (landbrugsjord). Der er givet en frist indtil udgangen af 2022 til, at vandværker og lodsejere indgår en frivillig aftale herom.

Derefter forventes det, at der indføres et nationalt sprøjteforbud mod en generel kompensation, som vi kender det fra 25 m zonerne.

Ved en frivillig aftale er der mulighed for at tilpasse aftalearealet til brugsgrænser, og aftalerne kan sandsynligvis indgås på ekspropriationslignende vilkår, og dermed skattefrit. Denne aftale kan være varig. Det betyder, at den tinglyses samt, at der skal udbetales en engangserstatning for tab.

## **NY PRAKSIS FOR BEREGNING AF ERSTATNINGER**

Man har som lodsejer krav på fuld erstatning ved indgåelse af en frivillig aftale om pesticidforbud. Dette spørgsmål har Overtaksationskommissionerne (OT) behandlet i en række afgørelser i 2021.

OT har i en række sager ved Beder og Egedal opstillet en række fælles forudsætninger for erstatningsudmåling ved pesticidforbud. OT har i den forbindelse også slået fast, at der skal foretages et konkret skøn på baggrund af en række parametre.

Det vigtigste element er, at erstatningen for pålæg af pesticidfri drift skal beregnes på baggrund af nedgangen i den berørte ejendoms værdi. Det vil sige, at der skal ske en fastsættelse af arealets værdi før og efter indgrebet.

### **Før-værdi:**

I Beder-sagerne fastslog OT, at ejendomsværdien af landbrugsjord i omdrift er på 180.000 kr./ha.  
I Egedal-sagerne fastslog OT, at ejendomsværdien af landbrugsjord i omdrift er på 150.000 kr./ha.

### **Efter-værdi:**

I Beder-sagerne fastslog OT, at ejendomsværdien af landbrugsjord i omdrift efter pålæg af pesticidforbud er på 70.000 kr./ha.

I Egedal-sagerne fastslog OT, at ejendomsværdien af landbrugsjord i omdrift efter pålæg af pesticidforbud er på 60.000 kr./ha.

### **Erstatning:**

Erstatningerne blev ud fra ovenstående difference mellem før- og efter-værdi udmålt til hhv. 110.000 kr./ha i Beder og 90.000 kr./ha i Egedal.

Dertil kommer eventuelle ulempeerstatninger som for eksempel overskæring af marker, tilkørselsveje, tab på maskinpark, bygninger og sprøjtepladser.

OT har endvidere i enkelte sager fratrukket en skønnet merværdi på arealer, der kan frasælges sammen med bygninger uden værditab (Liebhaver-/hobbyeffekt).

Erstatningen kan være skattefri, hvis frivillige aftaler indgås på ekspropriationslignende vilkår. Vi anbefaler, at man søger rådgivning om dette punkt i hver enkelt sag.

### **VÆR PÅ FORKANT**

Muligheden for at indgå frivillige aftaler, hvor man sammen med sit lokale vandværk bliver enige om udformning, erstatning mv., er en mulighed frem til udgangen af 2022.

Vi anbefaler derfor, at man snarest tager en aktiv dialog med sit vandværk om en frivillig aftale med udgangspunkt i ovenstående principper.

Sidst men ikke mindst kan det være aktuelt at tage en dialog med sit vandværk om, hvordan en erstatning skal opkræves hos vandforbrugerne.

Dette gælder især, hvis man for eksempel er husdyrproducent, som aftager en stor andel af vandet fra vandværket.

Her risikerer man selv at betale en stor andel af sin egen erstatning, medmindre omkostningen fordeles ligeligt på alle forbrugere.



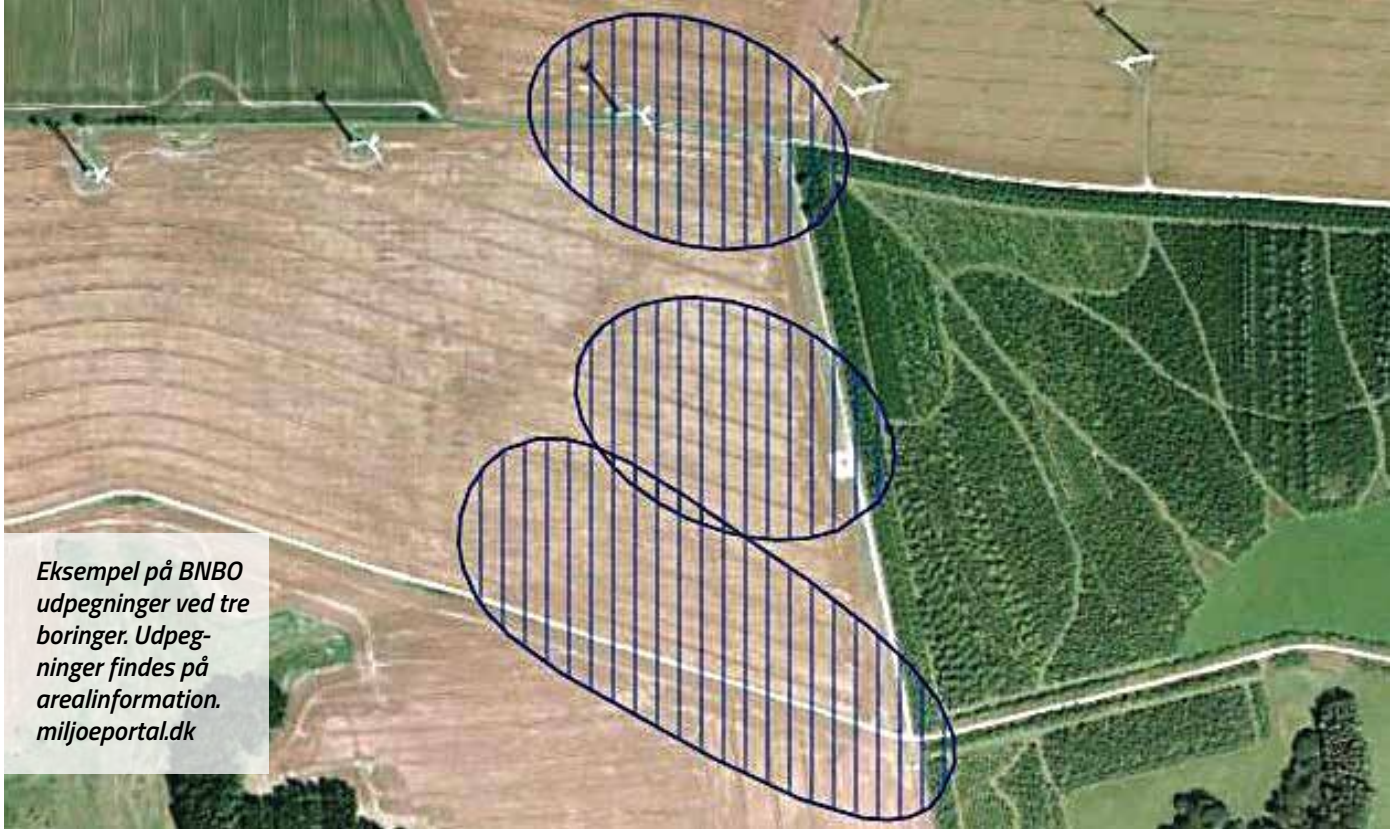

Eksempel på BNBO udpegninger ved tre borer. Udpegninger findes på arealinformation. miljøportal.dk



## LAND, MILJØ & ERHVERV

### Miljøchef

Rikke Skyum

Telefon 8791 2045 – Mobil 2028 0189

Mail: rsk@landboforening.dk

# DLR Kredit finansierer dine grønne investeringer

Grib mulighederne i den grønne omstilling af landbruget og bidrag til en mere bæredygtig verden.

DLR Kredit har i mere end 60 år finansieret dansk landbrug og ønsker at spille en nøglerolle i den grønne omstilling med grønne lån til miljø- og klimavenlige investeringer.

Vi samarbejder med dit lokale pengeinstitut, som kan rådgive dig om DLR Kredits grønne lån.

Find vores samarbejdspartnere på [dlr.dk](http://dlr.dk)

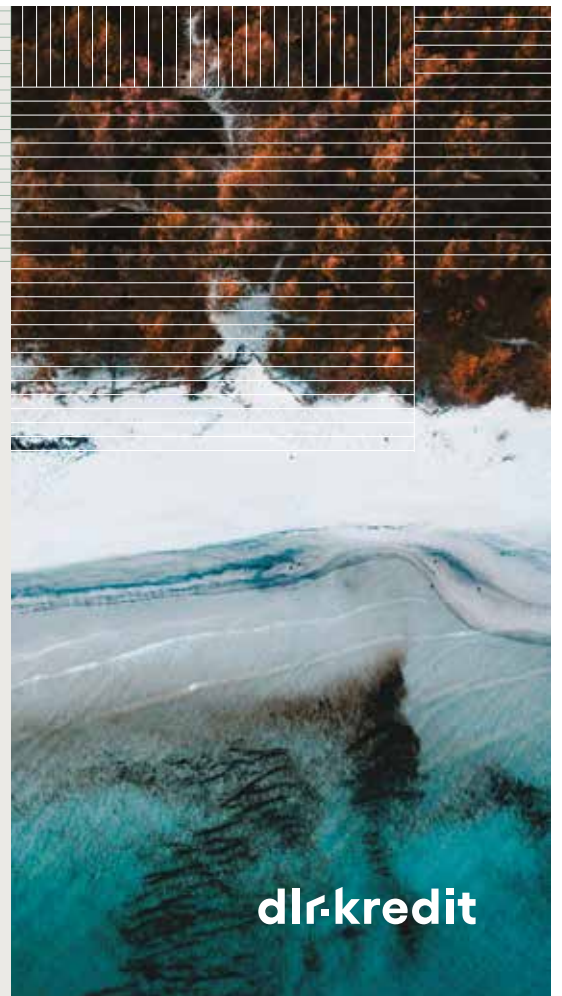

**dlr-kredit**

# ANVENDELSE AF GENOPDYRKNINGSRET OG 1-ÅRS REGEL

Den 1. juli 2022 træder ændring af Naturbeskyttelsesloven i kraft. Det betyder, at hidtidig drift af for eksempel en §3-beskyttet eng med omlægning, gødskning og/eller sprøjtning ikke længere er tilladt. Det er derfor særligt vigtigt, at man forholder sig til arealernes tilstand og status i foråret 2022.

Der findes vejledende registreringer af §3-beskyttet natur på Danmarks Arealinformation (arealinformation.miljoportal.dk). Det er dog arealernes fysiske tilstand (plantesammensætning mv.), der er bestemmende for, om arealet er et beskyttet naturareal, som for eksempel eng, mose, hede eller overdrev.

Det er i overvejende grad engene, der kan være tvivl om, hvorvidt de opfylder betingelserne for at være §3-beskyttede. Det er også engene, hvor der hidtil i størst omfang har været anvendt gødning.

For at afgøre om et areal er §3-beskyttet, kan man med fordel kigge på gamle luftfotos, samt undersøge driftshistorikken på arealet. Er man i tvivl, kan vi efter en vurdering bede kommunen om at tage stilling til spørgsmålet.

## BLIVER AREALET §3-BESKYTTET?

Der vil også være en række arealer, som har potentiale for at blive omfattet af naturbeskyttelsesloven.

Det drejer sig især om arealer, der har været braklagt i en årrække, hvor brakken ophører, arealer der har været en del af en miljøordning, som ophører, arealer med permanent græs og arealer, hvor der ikke er vedligeholdt dræn.

## HUSK 1-ÅRS REGLEN

Arealer, der har været braklagte eller i en miljøordning, og som var i omdrift forud for brak eller miljøordning, kan med stor sandsynlighed have udviklet en plantesammensætning, der medfører, at arealet bliver for eksempel en §3-beskyttet eng.

Her har man dog mulighed for senest 1 år efter aftalens ophør enten at genopdyrke arealet eller at

anmelde genopdyrkningsret (se mere herunder). Der er dog enkelte undtagelser til 1-års reglen som for eksempel manglende vedligeholdelse af dræn, hvorfor man bør afklare det konkrete forhold individuelt.

Hvis fristen på 1 år overskrides, så vil det pågældende areal skifte status til at være §3-beskyttet natur.

## GENOPDYRKNINGSRET

Hvis arealet ikke allerede er §3-beskyttet, men er ved at blive mere og mere ekstensivt, så er der mulighed for at anmelde en permanent genopdyrkningsret på arealet.

Genopdyrkningsretten skal anmeldes til kommunen. Dette gælder både for arealer, der er omfattet af 1-års reglen, som ikke ønskes inddraget i omdrift på nuværende tidspunkt, men også arealer med permanent græs, der endnu ikke har udviklet sig til at være et §3-beskyttet areal.

Arealer, med anmeldt genopdyrkningsret, kan fortsat anvendes til slæt eller afgræsning. Hvis et areal, hvor der er genopdyrkningsret, på et tidspunkt ønskes genopdyrket (jordbehandling, såning, gødskning, evt. sprøjtning), skal dette anmeldes til kommunen. Her er det vigtigt at anmelde det specifikke delareal, hvis ikke hele arealet genopdyrkes.

Der kan være enkelte undtagelser for, at et areal kan genopdyrkes i for eksempel Natura 2000 områder, eller hvis et areal er blevet levested for bestemte beskyttede arter (bilag IV-arter).



## LAND, MILJØ & ERHVERV

### Miljøchef

Rikke Skyum

Telefon 8791 2045 – Mobil 2028 0189

Mail: rsk@landboforening.dk



# JURIDISK AFDELING

## Det naturlige valg...

Vi tilbyder alle professionel juridisk rådgivning

Målsætning: At yde og sikre vores kunder en høj faglig ekspertise kombineret med menneskelig indsigt.

Kontakt os på tlf. 8791 2000

- Ejendomshandler
- Generationsskifte
- Landboret
- Leje- og forpagtningsaftaler
- Planlov
- Kontraktretlige forhold
- Testamenter og ægtepagter



[www.landboforening.dk](http://www.landboforening.dk)



## Forår 2022

Tilsætning af nitrifikationshæmmer til gylle

Gyllenedfældning med selvkørende gyllevogn som reducerer marktrykket

Gyllekørsel med slangebom op til 36 meter

Såning af vårsæd med gødningsplacering

Flytning af gylle med 2 lastbiler

*Alt forefaldende maskinstationsarbejde udføres*

**Kni Maskinstation - Jens Hansen**

Mobil 4038 6676



## VOGNMAND PETER JENSEN - ASSENTOFT



- Arbejde med suge-/blæsebiler udføres
- Levering af grus og sand m.m.
- Trailersalg af grus, granit, spagnum og flis m.m.
- Containerudlejning

VOGNMAND  
*Peter Jensen*  
ASSENTOFT

v/Jacob H. Jensen  
Vandværksvej 28 · Assentoft  
8960 Randers SØ · Tlf. 86 49 40 88



Mindst 50 % af marken skal ligge indenfor udpegningen kulstofrige jorder (pink markering) og/eller randarealer i ådale (blå markering). Den lille udpegning viser arealer, som ligger indenfor begge udpegninger.

# SLÅ DIN LAVBUNDS-MARK OG FÅ TILSKUD

I 2022 kan der søges et nyt 1-årigt tilskud til slæt på lavbundsarealer. Tilskuddet giver mulighed for ekstensiv drift af lavbundsarealer og forpligter til mindst ét årligt slæt.

Den nye ordning "Tilskud til ekstensivering med slæt" åbner den 1. februar 2022 og giver mulighed for at søge tilskud til ekstensiv drift af lavbundsarealer, som er i omdrift.

For at opnå tilskuddet skal mindst halvdelen af marken ligge indenfor udpegningen "kulstofrige jorde" og/eller "randarealer i ådale" (se billede). Udpegningen fremgår af TastSelv.

Der stilles krav om mindst ét slæt på arealet i perioden 1. juni til 15. september – og det afslåede græs skal fjernes fra marken. Yderligere må arealet ikke gødes, og marken må heller ikke afgræsses.

Marken skal være i omdrift i dyrkningsårene 2021 og 2022, når tilskuddet søges – og arealet forbliver i omdrift med tilskuddet. Vær opmærksom på, at det ikke

er muligt at søge til marker, som er udlagt i permanent græs, eller hvor der er registreret §3-natur.

## TILSKUD PÅ CA. 3.500 KR. PR. HEKTAR

Tilskuddet er på ca. 3.500 kroner pr. hektar og kan kombineres med grundbetaling. Der er tale om et 1-årigt tilskud, som forventes at blive videreført i 2023 på samme betingelser.

Marken må ikke være omfattet af andre miljøtilsagn, herunder økologisk arealtilskud og tilskud til miljøvenligt landbrug. Der må heller ikke være andre krav eller aftaler om gødningsfri dyrkning på marken i forvejen.

Ønsker du at søge tilskuddet, skal det ske gennem Fællesskemaet - og sidste chance er ved ændringsfristen i maj 2022.



## LAND, MILJØ & ERHVERV

### Natur- og miljøkonsulent

Mette Noe Bach

Telefon 8791 2041 – Mobil 3031 9934

Mail: [mnb@landboforening.dk](mailto:mnb@landboforening.dk)





## HELE BEDRIFTEN PÅ ÉN FORSIKRING

Også derfor er vi landbrugets foretrukne forsikringsselskab.  
Ring og få en aftale med Exam. Assurandør Michael Frandsen  
Telefon 44 74 12 14  
Mobil 29 44 68 61

**Topdanmark**  
Forsikring • Pension



## VI GIVER DIG KVALITET TIL EN PRIS - DER HOLDER

### Byggeri med indbygget erfaring

Du får vores mangeårige erfaring med landbrugsbyggeri, når du vælger os. Vore erfarne og pålidelige håndværkere løser effektivt dit behov, uanset om det handler om staldbyggeri, ladebyggeri eller opførelse af et nyt stuehus.

Få et uforpligtende tilbud/overslag.  
Ring og få en nærmere aftale.



MURERFIRMAET  
**NYBORG SØRENSEN** ApS

- Autoriseret kloakmester

Ramten Hedevej 19  
Ramten · 8586 Ørum Djurs  
Tlf. 86 38 12 66 · Fax 86 38 16 63  
E-mail: nyborg-s@nyborg-s.dk · www.nyborg-s.dk



**BETON- MURER- KLOAK- & TØMRERARBEJDE**



HER FINDER DU OS

# BJØRN CHRISTIANSEN

## LANDINSPEKTØRER

Randers - Rønde - Grenå - Århus - Viborg  
Tlf: 86 42 24 77 - info@landbjorn.dk

# LANDBJORN

# NYT FRA PLANTEAVLSKONTORET

Vinterafgrøderne står meget flotte og grønne lige nu. Selv de raps, der blev sået i et noget tørt såbed ultimo august, og som længe kæmpede for at spire frem, står nu rimeligt. Heldigt med de rapspriser vi har lige nu!



Pløjejord med ital. rajgræs i Kolindsund, 14. januar 2022

Det er ikke kun afgrøderne, der gror godt. Ligesom de plejer, gror græsserne også godt. Ovenstående ses et billede fra den 14/1-2022 - med ital. rajgræs på pløjejord. Selvom det ikke lige kan ses, så er erfaringen fra denne mark, at 99% af alt rajgræs er resistent overfor minimidler.

Tidlig pløjning + en mild vinter + Roundup før forårsbehandling + overfladisk harvning + såning er en af vejene ud af græsproblemerne.

## EU REFORM

Den 31/12-2021 afleverede Danmark sit forslag til den danske udformning af EU-reglerne 2023. Jeg skal ikke gå langt ind i de nye regler, for de er jo stadig "blot" et udkast, hvor der godt kan flyttes afgørende kommaer.

Også her ligger djævelen ofte i detaljen. Men det ser ud til, at vi skal have 4% miljø/natur/brak. I modsætning til i dag, hvor kravet om 5% MFO både kan være brak og/eller efterafgrøder, ser det ud til, at de 4% stort set skal være brak eller småbiotoper (max 1 ha).

Se på din markplan og regn efter: Har du 4%, der kan bruges til brak 2023/småbiotoper, hvis kravet bliver sådan? Vi formoder, at blomsterbrak sået foråret 2023 + græsbrak sået 2022, eller brak fra tidligere år, kan bruges. Har du ikke tæt på 4% brak, kunne det være aktuelt at lave et græsudlæg på "brakegnede" arealer her i foråret.

Og skal de så mod forventning ikke bruges til brak 2023 (når vi kender 2023 reglerne i detaljer), så meld

## Brug for nye øjne på din økonomi?

Anders Tækker Rasmussen har stor erfaring med rådgivning af landbrugsbedrifter.

atra@djurslandsbank.dk  
8630 3243



DJURSLANDS  
BANK

Erhverv





*Meget flot frøgræsmark – billede fra årets første markbesøg den 14. januar 2022*

dem til som ekstra efterafgrøder inden 10. september her i år.

Selv om det er fristende at melde dem til som efterafgrøder nu, så kan der ikke komme brak 2023 på arealer, der i 2022 er efterafgrøder!

#### **KEMI 2022**

Når dette blad udkommer medio februar, er det tid at få bestilt din forårskemi.

Vi hører ikke om leveringsproblemer lige pt., men 2020+2021 har jo vist, at det er svært at se ret langt frem her under corona-epidemien.

Derfor er det oplagt at sørge for, at det meste kemi er hjemme i god tid.

#### **SVAMPEMIDLER 2022**

Der indføres nye regler for, hvordan vi må bruge svampemidler med indhold af triazol, fx Orius Max/Prosaro/FolicurXpert.

De nye regler vil følge etiketterne på dunkene – så får du både dunke med ny og gammel etikette, er det om at holde tungen lige i munden. Det vil i givet fald være nemmest at køre efter de nye regler. Så er du jo også forberedt til 2023.

Mest markante forskel på de gamle og de nye regler er, at tidspunktet for anvendelse kommer til at betyde ret meget.

Fx vil brug af 0,3 l Orius Max i st. 30 betyde, at 100% af triazol-kvoten er brugt der, mens brug af 0,3 l OriusMax i st. 39 kun vil lægge beslag på 30% af triazol-kvoten.

I praksis kan vi godt lave en sprøjteplan, der er fornuftig og lever op til de nye krav – men alene sprøjtetidspunktet kan jo gøre en lovlig plan ulovlig. Der ligger noget af en opgave for os alle!

## **NY MAND PÅ KONTORET**



Den 1. februar startede Mikkel Møller som planteavlsassistent.

Mikkel skal primært hjælpe i forsøgene her i foråret/sommeren, men på sigt vil der komme andre arbejdsområder til.

Mikkel er agrobiolog og har senest arbejdet på Seges.



## **PLANTEAVL**

### **Chef for planteavl**

Carsten Kløcher  
Telefon 8791 2073 – Mobil 2835 0191  
Mail: ck@landboforening.dk



## LANDBOFORENINGENS LØNTEAM STÅR KLAR, HVIS DU HAR BRUG FOR HJÆLP

Hvis du har brug for hjælp til løn eller ansættelsesretlige forhold, er der hjælp at hente hos landboforeningens lønsteam.

Djursland Landboforening tilbyder hjælp til problemstillinger inden for ansættelsesområdet, samt administration af løn. Vi er fire lønadministratorer bestående af Lene Fisker, Pernille Madsen, Stine Nybro og Sandra Kjær, som hver måned assisterer med udarbejdelse af løn for vores kunder.

Dataløn er platformen, vi bruger, og den kan nemt kobles op til Ø90 eller andre regnskabsprogrammer. Dette gør således bogføringen lettere og hurtigere. Hvad end du er landmand eller ej, eller har én eller flere medarbejdere, så står vi klar til at hjælpe.

Der er ikke begrænsning på, hvor mange medarbejdere, der kan oprettes, eller om du følger en overenskomst.

Ønsker du at blive oprettet som lønkunde eller at vide mere, så kontakt Sandra Kjær på tlf. 2939 3905.



### ØKONOMI OG REGNSKAB

#### Økonomikonsulent

Louise Birch Kaspersen  
Telefon 8791 2027 – Mobil 3032 5507  
Mail: lbk@landboforening.dk

### HVAD MED JURAEN?

Som arbejdsgiver er det vigtigt at have styr på juraen omkring de ansatte. Her kan vores nye HR-ansvarlige Louise Kaspersen hjælpe.

Louise er ansat for nyligt, og skal hovedsageligt varetage den faglige del af løn- og ansættelsesområdet. Hun kan svare på de spørgsmål, der kan opstå i forbindelse med et ansættelsesforhold; opsigelse, barsel mm.

Kontakt Louise på tlf. 3032 5507, hvis du har brug for hjælp.

Vi udsender ca. en gang om måneden et nyhedsbrev med aktuelle og nice-to-know forhold for jer som arbejdsgivere. Det er vigtigt, at man som arbejdsgiver går op i, hvad der rører sig på området, for at sikre at alle retningslinjer bliver overholdt, f.eks. i forhold til barsel, sygdom, opsigelse mv.

Modtager du ikke nyhedsbrevet, men gerne vil? Så kontakt din lønassistent eller Louise Kaspersen.

Ønsker du at gøre brug af vores lønsteam eller vide mere, så kontakt os endelig.



# LANDBOFORENINGEN ARBEJDER MED DE NYE KRAV TIL ESG-LEDELSERAPPORT

**Djursland Landboforening har nedsat en tværfaglig arbejdsgruppe, som skal sikre, at den enkelte landmand ikke bruger unødvendige ressourcer på de nye krav til ESG-ledelsesrapporter.**

En virksomheds bæredygtighedsaftryk skal fremover kunne dokumenteres. Det gælder også for danske landbrugsbedrifter, som kan forvente at skulle afrapportere for hele ESG-området og hermed udarbejde en ESG-ledelsesrapport allerede i årsrapporten for 2022 (ESG står for "environmental, social and governance").

Der er flere rådgivningsvirksomheder, som er i fuld gang med at tilbyde at lave ESG-ledelsesrapporter, men der er altså fortsat usikkerhed omkring, hvilke specifikke krav de finansielle organisationer har til rapporten. Djursland Landboforening kan sagtens lave en ESG-ledelsesrapport, men vi opfordrer vores landmænd til at se tiden an og lave de tiltag, som der konkret bliver efterspurgt og lade markedet råde. Vi mener ikke, at der er nogen grund til, at vores landmænd skal bruge ressourcer på at lave ESG-ledelsesrapporter, når kravene fortsat er ret diffuse.

## TVÆRFAGLIGT SAMARBEJDE

Seges har udarbejdet foreløbige skabeloner til udarbejdelse af ESG-ledelsesrapport for produktionsformerne mælk, gris, planteavl og fjerkræ, men inden længe kommer der endnu et værktøj fra Seges. – Et online afrapporteringsværktøj, hvor den enkelte landmand kan sammenligne sit eget klimaaftryk med en lignende virksomhed.

Vi forventer at modtage værktøjet fra Seges i løbet af 2022, og vi regner med, at hele processen med ESG-ledelsesrapporterne derefter bliver langt mere visuel og giver et større overblik. Så kan den enkelte landmand se, hvilke tiltag der konkret skal arbejdes med fremadrettet.

Samtidig har Djursland Landboforening nedsat en tværfaglig arbejdsgruppe bestående af Rikke Skyum, chef for Land, miljø & erhverv, Carsten Kløcher, chef for

Planteavl og undertegnede. Fordelen ved en ESG-rapport er, at man får synliggjort sine handlinger indenfor miljøområdet og de ansattes arbejdsmiljø. Derudover får man sat fokus på bedriftens strategi og de fremtidige tiltag på bedriften.

## HVAD ER ESG?

ESG-rapporteringer er et krav til virksomheden og et værktøj, som skal bruges til at sikre en bæredygtig udvikling i virksomheden. E står for de miljømæssige forhold, hvor klimaet, natur og biodiversitet, vand og luftkvalitet i virksomheden skal beskrives. S står for de sociale forhold i virksomheden. Her skal husdyrenes sundhed og velfærd beskrives, men også arbejdsforhold og arbejdsmiljø samt socialt ansvar for medarbejderne skal nedfældes. Sidst men ikke mindst står G'et for virksomhedens ledelse og strategi.



Kilde: Landmænd og andre projektrelaterede i projektet "Været med bæredygtighed"



## DRIFTSØKONOMI

### Afdelingsleder, driftsøkonomi

Carsten Sørensen

Mobil 4049 8331

Mail: cs@landboforening.dk

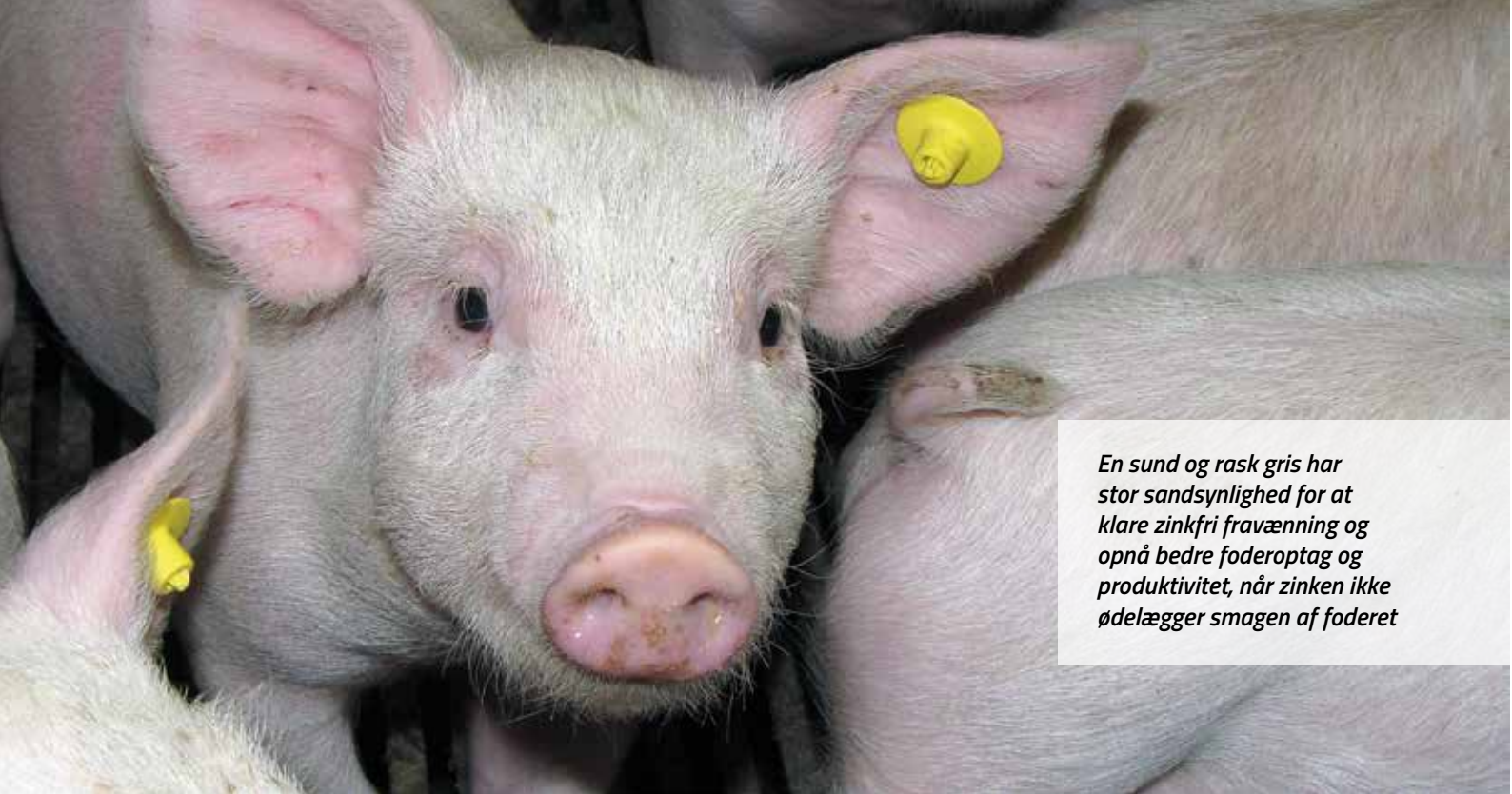

*En sund og rask gris har stor sandsynlighed for at klare zinkfri fravæning og opnå bedre foderoptag og produktivitet, når zinken ikke ødelægger smagen af foderet*

## ZINK ER SNART FORTID, ER DU KLAR?

**2022 er året, hvor vi skal vinke farvel til medicinsk zink i smågrisefoderet. Det giver både udfordringer og muligheder.**

Siden det i 2017 blev vedtaget, at zink skal ud af foderet, har de fleste syntes, at der er lang tid til. Derfor er mange ikke kommet i gang endnu. Nu er vi kommet til året, hvor det sker, og grise fra søer, der er løbet efter 1. februar, vil blive fravænnet uden zink i foderet. Derfor er det på høje tid at tage fat i den udfordring, det bliver at fodre uden zink.

Til trods for at mange har forsøgt og stadig forsøger at finde et alternativt produkt til zink, er der endnu ikke noget, der kan erstatte zink, og jeg tror heller ikke, det kommer.

Derfor bliver det nødvendigt at se på hele besætningen og finde de muligheder og udfordringer, der er. For at komme hele vejen rundt, har vi lavet en tjekliste, der gennemgår de ting, der har betydning for fravæning uden zink.

Tjeklisten gennemgår bl.a. grisenes kvalitet ved fravæning, klargøring af klimastald, fodersammensætning, fodring og sundhedstilstanden i besætningen.

Ved at starte med en gennemgang af besætningen kan du finde de punkter, der er helt styr på, samt fokusere på de steder, hvor der er plads til forbedring.

Vi har efterhånden samlet meget erfaring op om, hvad der virker.

Nogle af de ting, der giver gode resultater uden at koste en hel masse, er:

Groft formalet foder giver mindre diarré end fint formalet foder (Seges medd. 1227). I dette forsøg faldt diarrébehandlingerne med 44% ved at bruge groft ekspandat foder frem for fint pillefoder.

Det er en effekt, der er på niveau med, hvad zink plejer at give.

Så groft foder er helt klart noget, der virker og kan anvendes, uden at foderet bliver dyrere. Foderforbruget bliver sandsynligvis en anelse højere, men det er trods alt kun startfoderet, der skal være groft, så det er ikke meget, foderforbruget ændres på hele smågriseperioden.

Der skal fokus på foderoptaget, og her kan opblødt foder give en stor effekt. Opblødt foder i farestalden giver højere tilvækst både før og efter fravæning (Seges medd. 1240).

Selvom der i dette forsøg ikke var diarré af betydning, så er der ingen tvivl om, at et højt foderoptag og tilvækst før fravæning vil gøre det betydeligt nemmere at fravænne uden zink. Det at bruge opblødt foder i



stedet for vådfoder koster ikke noget på foderprisen, men det kræver enten investering i et foderanlæg, der kan gøre det, eller en øget arbejdsindsats.

Som sagt i indledningen er der også fordele ved, at vi kommer af med zinken.

Udover at zink koster penge, og der er en masse dokumentation og papirarbejde, man slipper for, så smager zink meget dårligt, og langt de fleste af dem, der er kommet af med zinken, oplever en større foderoptagelse og dermed bedre tilvækst.

*Brug din fodersigte, zinkfri foder skal have samme sigteprofil som sofoder*



## SVINERÅDGIVNING

### Svinekonsulent, Velas

Peter Mark Nielsen

Mobil 2519 6766

Mail: pmn@velas.dk

# DANISH BOKSEN – DIT DIGITALE RINGBIND VED KONTROL I GRISESTALDEN

## Svinekonsulenterne i Velas hjælper dig med at komme godt i gang med Danish Boksen, som er dit digitale ringbind.

Danish Boksen er dit digitale ringbind til dokumenter, der skal bruges ved kontrolbesøg i grisestalden.

Værdien af Danish Boksen består i, at du får overblik over dokumenter, så du er forberedt til kontrol, da alle relevante dokumenter er samlet et sted. Det skulle gerne give færre anmærkninger og tidsbesparelser.

Vi kan hjælpe dig i gang med brugen af programmet og tilpasse dine behov. Derfor har vi udviklet en opstartspakke, der indeholder følgende:

### INDEN BESØGET:

- Rådgivning til teknisk adgang/oprettelse til DANISH Boksen, Agro ID
- Adgang til at vi kan se din Danish Boks
- Kontrol af at alle CHR nr. er tilknyttet CVR-nummeret
- Hjælp til at fremskaffe alle bilag, som skal ligge elektronisk på pc

### UNDER BESØGET:

- Gennemgang af programmet
- Tjeklisten
- Indlæsning af bilag
- Synliggørelse af, hvor langt man er med dataindberetning på alle CHR nr.
- Advarselslamper på dokumenter, der nærmer sig udløbsdatoen



## SVINERÅDGIVNING

### Svinekonsulent, Velas

Søren Andersen

Mobil 2077 3001

Mail: san@velas.dk

# SÅDAN HOLDER DU OMKOSTNINGERNE TIL ENERGI I SKAK

**Elspotprisernes himmelflugt animerer til ekstra fokus på forbruget. Ofte kan der være flere muligheder for både at reducere forbruget og forbedre teknologierne, der forbruger eller producerer energi.**

Det politiske mantra i tiden er flere varmepumper. Men varmepumpen drives af el. Bliver varmeomkostningerne så skyhøje? Ikke nødvendigvis.

For det første har varmepumperne en god virkningsgrad – ofte får man 3 – 3,5 gange så meget varme ud, som den mængde el man forsyner varmepumpen med.



Men jo bedre driftsbetingelser varmepumpen har, des højere nyttevirkning.

Driftsbetingelserne er ofte knyttet til vand-flowet i varmeafgiver-anlægget. Og for at holde vand-flowet nede og temperaturen i anlægget oppe, er regulering af varmen altafgørende.

Her skal fokus være på både punkter i de anlæg, der regulerer varmen, men i lige så høj grad på de termostater og ventiler, der fysisk regulerer flowet.

Er der styr på disse elementer, får man en tilstrækkelig temperatur i sit varmeanlæg, og omkostningerne stikker ikke af.

## ANDRE VARMEFORSYNINGSMULIGHEDER

Har man flere muligheder for varmeforsyning ud over varmepumper, f.eks. en olie- eller biobrændselskedel, kan man vælge den mulighed, der aktuelt er billigst.

I tabellen herunder ses eksempler på, hvad en kWh varme koster ved forskellige brændselspriser og nyttevirkninger.

Nyttevirkninger og brændselspriser kan naturligvis variere, men tallene giver alligevel et fingerpeg om prisrelationerne mellem brændslerne.

	Varme-pumpe	Halmfyr	Træpil-lekedel	Fliskedel	Oliekedel
Brændelspris, kr. pr. kWh, l, kg, m <sup>3</sup>	1,00	0,60	1,75	165,00	6,25
Nyttevirkning, pct.	300	65	70	70	80
Energiindhold i brændsel, kWh pr. enhed	1,00	4,00	4,86	695,00	9,87
Kr./kWh varme	0,33	0,23	0,51	0,34	0,79



## TJEK FORBRUGET

Det er tiden til at få tjekket op på energiforbruget.

- Ligger det i den høje ende?
- Er elhandelsaftalen for dyr?
- Er der nogle tilskudsmuligheder?
- Hvor er besparelsesmulighederne?
- Er der gamle energispareprojekter, der trænger til at blive støvet af igen?

Hos Byggeri & Teknik I/S får du faglig sparring til disse spørgsmål. Vi har udført rigtig mange energitjek og leveret løsningsforslag til at holde omkostningerne til energi i skak.

Vi kan også hjælpe dig.

Kontakt vores energi- og teknikrådgivere.



Aut. EL-Installatør Per Kvorning  
Tlf.: 86 48 10 17  
info@el-trik.dk . el-trik.dk

**DJURSLANDS EL-SERVICE**

**BUTIK** Vestergade 49, 8963 Auning  
Åbent alle hverdage kl. 10.00-17.00



### BYGGERI & TEKNIK I/S

#### Energi- og teknikrådgiver

Gunnar Schmidt  
Mobil 2089 7800  
Mail: gus@byggeri-teknik.dk

#### Energi- og teknikrådgiver

Kurt Mortensen  
Mobil 4024 3081  
Mail: ksm@byggeri-teknik.dk



[WWW.AGRO-IT.DK](http://WWW.AGRO-IT.DK)

**AGRO-IT**  
LANDBRUGETS IT-LEVERANDØR

AKTUELLE TILBUD

PROFIL KOMPETENCER KONTAKT



- \* Indbygget USB hub
- \* Fuld HD opløsning
- \* Højdejusterbar

## Perfekt skærm til kontoret

### LENOVO THINKVISION 27" MONITOR

Understøtter  
HDMI - VGA - DisplayPort

**1425,00**  
**ekskl. moms**

## Ring eller skriv til os...

Så er vi klar med et godt tilbud til dig!

AGRO-IT A/S - Føllevej 5, 8410 Rønne - Tlf: 7027 4500 - Mail: info@agro-it.dk

*Nationalpark Mols Bjerge købte dette Mammut-skinneben på Den Blå Avis, 85 cm lang og 10 kg, fra trawl i Nordsøen (som var land og tundra i tusinder af år efter istiden).*



## JAGTEN PÅ DINE TÆNDER, KNOGLER OG TAKKER ER GÅET IND. VIL DU VÆRE MED?

**Nationalpark Mols Bjerge forsøger i 2022 at skaffe mere viden om Djurslands forhistoriske dyreverden. Mange landmænd har fine samlinger af stenalderredskaber, men måske nogen også har rester af forhistoriske dyr. Vi er på jagt efter din bedstefars tænder, din nabos horn og din tantes knogler.**

Af Jens Reddersen, biolog, Nationalpark Mols Bjerge

Jeg har altid været en samler. Flintesager fra stenalderen, forsteninger fra kridt og molér, gamle cement-synksten fra bundgarn eller spisesvampe. Måske er du, folk du kender eller forfædre også samlere. Så kan du måske hjælpe nationalparken.

Vi ved en del om Danmarks og Djurslands forhistoriske dyreverden. Og den viden kommer fra masser af enkeltfund, gjort af mennesker derude i landskabet, som du og jeg.

Masser af forhistoriske dyrs knogler, takker og tænder er i 18- og 19-hundredetallet fundet af årvågne og vakse bønder og arbejdere under dræn-, tørve- og grusgravning. Derfor ved vi i dag, at der har været både mammut, moskusokse, rensdyr, steppebison, elg, bæver, los, bjørn, urokse og vildhest på Djursland.

### **MOSKUSOKSE FRA ROMALT**

For eksempel er 1 af kun 2 danske fund af rester af moskusokse gjort i en grusgrav ved Romalt, øst for

Randers. Moskusokse lever og trives kun i arktiske områder. Derfor har dette dyr levet nær den isrand, der sydfra fra Østersøen nåede Handrup-Rønne-Ugelbølle og skabte de høje randmorænebakker her. Da klimaet for 17.000 år siden blev varmere, løb stærkt strømrende smeltevand med sand, grus og store sten – og knoglerester – væk mod NV ud over Midt- og Norddjursland.

Da strømmen aftog, blev materialerne aflejret sorteret og lagdelt – dér hvor vi i nutiden graver grus. En stump af en død moskusokse var med og – mere utroligt – blev 23. nov. 1964 fundet her. Andre fund er gjort under tørvegravning i moser, ikke mindst under Besættelsen, hvor brændsel var en mangelvare. Andre igen ved drænarbejder på engarealer.

### **NÆSTEN INGEN NYE FUND**

Men der kommer næsten ikke længere knoglefund fra de områder. Tørvegravning er for længst ophørt. Og grusgravning og drænarbejder foregår nu med store



maskiner og halvautomatiske anlæg uden "folk på jorden". Jeg fik for nylig, til låns, en enkelt knoglestump 18 x 10 x 6 cm fra (måske) en mammut, fundet ca. 1998 af Klaus Nybro hos Gert Svith i en grusgrav nær Rugaard – hvor der stadig er håndsortering ved transportbånd af kalksten til brænding af hvidtekalk på Grenå Kalkværk.

I sommeren 2021 besøgte vi Rugaard Gods, som havde en flot krondyropsats hængende på godskontoret – en 16-ender med pande. Godsejer Elisabeth Mourier-Petersen fortalte, at den var skåret af et dyr, fundet ved drænarbejde i Nørresø-engene under Besættelsen.

Vi fik taget en prøve til kulstof-14-aldersbestemmelse. Svaret kom i december – 4.700 år gammel (svarende til Bonde-Stenalder). Med nutidens store maskiner var det næppe blevet opdaget.

### VI HAR BRUG FOR DIG OG DINE KNOGLER

Fra mange besøg hos især ældre landmænd ved jeg, at der gemmer sig mange dedikerede samlere her. Det er naturligvis især stenalder-redskaber, men det sker ikke sjældent, at der har sneget sig forsteninger, flotte sten eller dyreknoabler ind.

Måske har du selv – eller måske du kender nogen, der har – knogler, tænder eller takker liggende fra noget, der kunne være fra fortidens store dyr? I så fald håber vi, at du vil sende fotos til Nationalpark Mols Bjerger. Det skal helst være genstande med kendt findested, mose, eng, grusgrav, hvor det er mest sandsynligt, at det er ældgammelt. Knogler mm, der bare er fundet i naturen, vil oftest være fra døde vilde nutidsdyr eller den nære fortids køkkenaffald eller møddinger.

Vi vil altid sørge for, at du får et svar. I en del tilfælde håber vi at kunne finde ud af, hvilken art stumperne kommer fra – via eksperter i Århus eller København.

Vi vil også i pressen orientere om, hvad der bliver fundet af særlige ting. Særligt interessante fund vil vi som minimum gerne låne til nærmere undersøgelse.

Vi tror, det er i sidste øjeblik, for der bliver færre landmænd og arbejdsfolk, der laver og bevarer disse gamle samlinger og – nok så vigtigt – kender historien og stederne bag genstandene i samlingerne.

Nationalparken er derfor på jagt efter din bedstefars knogler, din nabos horn og din fætters tænder. I skuffer og skabe, på hylde i den gamle kalvestald, i en skotøjsæske på loftet, i en mælkekasse i kælderen. Vi håber, du vil hjælpe os og venter spændt.

Kontakt og fotos til: Nationalpark Mols Bjerger, biolog Jens Reddersen på mail: [jered@danmarksnationalparker.dk](mailto:jered@danmarksnationalparker.dk) eller tlf: 9133 4740.



*En solid knoglestump fra et meget stort pattedyr (mammut?), rundslidt af vandrulning mellem sten i smeltevandsstrøm og endt i vognmand Gert Sviths grusgrav nær Rugaard, fundet af Klaus Nybro i 1990'erne og givet til nationalparken ultimo 2021.*



*En flot krondyropsats hængende på godskontoret på Rugaard – en 16-ender med pande – fundet ved drænarbejde i Nørresø-engene under Besættelsen. Kulstof-14-aldersbestemmelse: 4.700 år gammel.*



## NATIONALPARK MOLS BJERGER

### Biolog

Jens Reddersen  
Mobil 9133 4740

Mail: [jered@danmarksnationalparker.dk](mailto:jered@danmarksnationalparker.dk)



# JEG KAN LI, AT ET ORD ER ET ORD

**Landmænd er nogen, man kan regne med - et ord er et ord.**

**Sådan var det dengang, jeg startede i landboforeningen, og sådan er det stadigvæk, lyder det fra Tine Birgitte Juhl, som er ejendomsrådgiver i Djursland Landboforening.**

Af Sabrina Brohus

*Tine Birgitte Juhl har i 28 år arbejdet i det, vi i dag kender som Juridisk afdeling i Djursland Landboforening.*

Med sine 28 år i Djursland Landboforening er Tine Birgitte Juhl faktisk den, der har størst anciennitet i det, som vi i dag kender som Juridisk afdeling i Djursland Landboforening. Hun blev i sin tid ansat som advokatsekretær i Ejendomsrådgivertjenesten i Djursland Landboforening, men kan den dag i dag kalde sig ejendomsrådgiver. Til dagligt arbejder hun tæt sammen med chef for Jura, Kitte Borup, og advokatsekretær Majbritt Kroer Svendsen.

"Jeg vil gerne starte med at sige, at vi hernede på gangen har en perfekt trekløver. Det er altså rigtig rart", fortæller Tine Birgitte Juhl.

## HESTEN I BAGHAVEN

Tine Birgitte Juhl kommer oprindeligt fra Aarhus, men flyttede for mere end 30 år siden til Syddjurs.



*I sin fritid tager Tine Birgitte Juhl gerne en tur på Kasmir, som er en 20-årig vallak.*

Hun drømte om et sted, hvor hun kunne have sin hest. Det fik hun, og i en periode kørte hun til Aarhus, hvor hun arbejdede på et advokatkontor, inden hun fik en stilling på et advokatkontor i Mørke. I starten af 1994 søger Tine en deltidsstilling i Djursland Landboforenings Ejendomsrådgivertjeneste som advokatsekretær, og allerede 1. februar samme år starter hun i landboforeningen. Med tre små børn var arbejdstiderne fantastiske, og Tine havde ikke mere end 5 minutter på job.

"Jeg fandt hurtigt ud af, at det var og er ideelt at arbejde med landmænd. Et ord er et ord, og man kan altid regne med landmændene", lyder det fra Tine. Efter nogle års ansættelse skifter Ejendomsrådgivertjenesten i Djursland Landboforening navn til Juridisk afdeling, og omkring samme tidspunkt tager Tine uddannelsen som statsautoriseret ejendomsrådgiver. Efter endt uddannelse tiltræder hun som direktør i Dansk Landbrugsformidling A/S, der er ejet af Djursland Landboforening, og som er en landbrugsspecialiseret mæglervirksomhed, der kan stå for køb som salg af alt fra det mindre hobbylandbrug til det store produktionslandbrug.

*"Jeg fandt hurtigt ud af, at det var og er ideelt at arbejde med landmænd. Et ord er et ord, og man kan altid regne med landmændene".*

*Tine Birgitte Juhl, Ejendomsrådgiver,  
Djursland Landboforening.*



## MEDARBEJDERPORTRÆT

Det meste af sin tid bruger Tine i Juridisk afdeling, hvor hun som ejendomsrådgiver hjælper landmændene med salg og køb af landbrugsjord og landbrugsejendomme, generationsskifte, køb af sommerhuse, lejligheder og villaer.

“Vi har nok at se til. Vi har både medlemmer og ikke medlemmer, som henvender sig, og de bruger jo os, fordi vi har mulighed for at få kyndig og professionel hjælp fra alle i hele huset. Det er altså en af vores helt store styrker, at økonomi og planteavl ligger lige rundt om hjørnet”.

### DET KOLDE GYS

Tine bor i dag i Ugelbølle med sin mand. De tre voksne børn er for længst flyttet hjemmefra. Hesten har hun endnu – dog ikke den samme som for 28 år siden. Kasmir, der er en 20-årig vallak, er opstaldet på en nærliggende ejendom, hvor Tine fra sit vindue kan se ham gå og græsse. Det er ikke fordi, at Tine er ude at ride flere gange om ugen, men hun kigger til ham hver dag.

Tine elsker yoga, og så er hun en ivrig vinter-

## BLÅ BOG:

- 58-årige Tine Birgitte Juhl er født og opvokset i Aarhus, men bor i dag med sin mand i Ugelbølle.
- Tine har tre voksne børn på 32, 30 og 25 år og et enkelt barnebarn.
- I februar 1994 blev Tine ansat som advokatsekretær i Djursland Landboforenings Ejendomsrådgivningstjeneste – det, der senere kom til at hedde Juridisk afdeling.
- Tine har senere uddannet sig til statsautoriseret ejendomsmægler.
- Udover sit arbejde i Juridisk afdeling i Djursland Landboforening, er Tine også direktør i Dansk Landbrugsformidling A/S, som er ejet af landboforeningen.

bader, som elsker det kolde gys med efterfølgende sauna-gus.

“Så er jeg fornyeligt begyndt at strikke igen. Lige nu er jeg ved at lave en cardigan til mig selv. Det er også ret afstressende, også for min mand, for så sidder jeg stille så længe”, lyder det grinende fra Tine.

# LYNGFELDT

## på Djursland



**Med mange års erfaring og fødderne solidt plantet i lokalområdet, er vi fast besluttet på at levere varen til Djurslands kunder.**

Rasmus, Lasse og Mads, som alle er bosat på Djursland, har indgående kendskab til lokalområdet. De står klar til at rådgive dig om maskiner, redskaber og reservedele.

Vi forhandler følgende mærker: FullLine New Holland, Kverneland, Krampe, Giant, GreenTec, Ålø, Kramp, Granit Parts mm.

Vi servicerer og skaffer naturligvis reservedele til alle mærkerne samt meget mere.

**VI STÅR KLAR TIL AT HJÆLPE DIG!**

Langskovvej 4 · 8370 Hadsten  
Telefon 8761 3333  
info@lyngfeldt.dk  
[www.lyngfeldt.dk](http://www.lyngfeldt.dk)



Rasmus  
30 21 25 99

Lasse  
29 81 00 53

Mads  
30 21 43 73

# THI KENDES FOR RET

## SKAL MAN HAVE ERSTATNING FOR RÅSTOFFER I LANDBRUGSJORDEN?

Denne sag fra 2011 vedrørte en landbrugsejendom i Sønderborg Kommune, som fik esproprieret jord til et motorvejsanlæg tværs over ejendommen.

Der var rødbrændende ler i jorden, og ejendommen lå i et udpeget råstofområde. Der var også forekomster af rødbrændende ler på naboejendommene i området, og leret andre steder mestendels allerede indvundet.

Landmanden havde også indvundet noget af leret på sin ejendom, men den sidste del var han ikke gået i gang med, og han havde heller ikke søgt om gravetilladelse til det.

Da vejen kom, blev landmanden tilbudt erstatningsjord. Landmanden påstod imidlertid, at da han fik tilbudt erstatningsjord uden råstofforekomst, var han berettiget til en yderligere kontanterstatning for sin mistede mulighed for at indvinde leret.

Erstatningen opgjorde han til 276.000 kr., svarende til sin anslåede mistede nettoindtjening.

Vejdirektoratet påstod derimod frifindelse og mente, at landmanden ikke var berettiget til erstatning for andet end almindelig erstatningsjord uden råstofforekomster.

Først blev sagen afgjort ved Ekspropriationskommissionen, der fastsatte erstatningen således, at landmanden modtog 5,1634 ha jord, og afstod 3,4780 ha jord. Der skulle ikke derudover udbetales kontanterstatning for mistet mulighed for råstofindvinding.

Derefter indbragte landmanden sagen for Taksationskommissionen, der fastsatte erstatningen for arealerne til 21 kr. pr. m<sup>2</sup>, både for arealer med og uden lerforekomster.

Taksationskommissionen fastsatte samtidig en ulempeerstatning i forbindelse med arealafståelsen for omvej, defigurering, dyrkningsskrånning, gennemskæring, servitut om ledelinje, nedklassificering af areal, nyt EU-kort samt driftsomlægninger.

Taksationskommissionen fandt på samme måde som Ekspropriationskommissionen, at det ikke fandtes bevist, at jorden med lerforekomst havde højere værdi end almindelig landbrugsjord i området. Der var betydelige reserver af ler i området, og landmanden havde heller ikke dokumenteret nogen sammenligningshandler, hvor der var blevet betalt en højere pris for landbrugsjord med lerforekomst end uden lerforekomst.



## BROKKEDAL MASKINSTATION

### ENTREPRENØRARBEJDE

- Dræning
- Oprensning af søer og grøfter
- Udgravning ved byggeri
- Nedbrydning med sortergrab

- Rendegraver
- Gravemaskiner fra 1 - 28 ton
- Entreprenørvogn

### Jørgen Hougård

Brokkedalvej 14 · 8500 Grenaa · Mobil 40296039 · Tlf. 86339254

### MASKINSTATION

- Mejetærskning
- Presning af bigballer
- Pløjning
- Fræsning

Uforpligtigende  
tilbud gives!



## HVORDAN TROR DU RETTEN AFGJORDE SAGEN?

Landmanden fastholdt for byretten, at der var lerforekomst i jorden til en værdi af kr. 276.000, og at han havde haft til hensigt at udnytte disse forekomster. Hans tab på kr. 276.000 skulle derfor fastsættes som en særskilt post udover almindelig jordpris, fordi han ellers ikke ville få fuld erstatning ved ekspropriationen.

Vejdirektoratet fastholdt, at det alene er jordens værdi på markedsvilkår, man har ret til at få erstattet ved en ekspropriation.

Byretten kom frem til, at Taksationskommissionen ved sin fastsættelse af arealerstatningen havde taget højde for lerforekomsten på ejendommen, og at landmanden derfor havde fået fuldstændig erstatning for værdien af det pågældende jord.

Sagen blev anket til Landsretten, der udtalte, at landmanden på ekspropriationstidspunktet kun anvendte jorden landbrugsmæssigt, og at han heller ikke havde søgt om gravetilladelse til indvinding af leret på ekspropriationstidspunktet.

Landsretten fandt derfor, at landmandens tab, og dermed erstatningen, skulle fastsættes til det beløb, som en køber ville betale for arealet med lerforekomster, som ikke var påbegyndt indvundet.

Der var ikke grundlag for at tilkende ham yderligere erstatning for den mistede mulighed for at udnytte lerforekomsterne.

Landsretten lagde også til grund, at Taksationskommissionen med sit særlige kendskab til jordpriser i området havde taget lerforekomsterne i betragtning ved fastsættelsen af erstatningen, og genanvendte prisen på kr. 21 pr. m<sup>2</sup>.

Landsretten pålagde derudover landmanden at betale sagens omkostninger på i alt 30.463,40 kr. til Vejdirektoratet.

Juridisk afdeling bemærker, at efter dommen er erstatningspraksis blevet ret fast omkring, at man kun kan få erstattet mistet indtjening for råstofindvinding, hvis man allerede har søgt konkret gravetilladelse på ekspropriationstidspunktet, og man enten er gået i gang med indvindingen, eller den allerede var planlagt og umiddelbart forestående på ekspropriationstidspunktet. Rådet fra os er derfor, at hvis man får kendskab til planer for sit område, der evt. kan føre til ekspropriation, kan man med fordel søge gravetilladelse og om muligt gå i gang med at udvinde råstofferne i jorden forud for ekspropriationen.



### JURIDISK AFDELING

#### Afdelingschef, jurist

Kitte Borup

Telefon 8791 2047 - Mobil 4049 8791

Mail: kib@landboforening.dk



# Nyansættelser

LOUISE BIRK KASPERSEN er pr. 1. december 2021 ansat som økonomikonsulent i økonomi og regnskab. Louise Birk Kaspersen har en Cand. Merc. Aud. uddannelse, og hun kommer fra en stilling hos revisionsfirmaet EY i Aarhus.



MIKKEL MØLLER er pr. 1. februar ansat som planteavlsassistent. Mikkel skal primært hjælpe i forsøgene i foråret og sommeren, men på sigt vil der komme andre arbejdsområder til. Mikkel er agrobiolog og har senest arbejdet på Seges.



ANNE-DORTE KOFOED er pr. 1. februar 2022 ansat som kok i landboforeningens kantine, hvor hun sammen med det øvrige køkkenpersonale skal stå for servicering af ansatte, medlemmer, kunder og gæster i landboforeningens lokaler.



## Generalforsamlingen i Djursland Landboforening

Tirsdag den 8. marts 2022  
i Auning Idræts- og Kulturcenter

Der kræves tilmelding til generalforsamlingen, og man skal kunne fremvise et gyldigt corona-pas.

Kl. 18.00: Foreningen er vært ved et stykke smørrebrød.

Kl. 19.00: Generalforsamling

### Dagsorden

- 1 Valg af stemmetællere og dirigent**  
Bestyrelsen foreslår ansatte som stemmetællere, og Jørgen Ivar Mikkelsen indstilles som dirigent
- 2 Formandens beretning om foreningens virksomhed i det forløbne år samt arbejdsplaner for indværende år**  
Formand Hans Gæmelke
- 3 Forhandling om formandens beretning**
- 4 Eventuel beretning fra udvalgsformænd**
- 5 Fremlæggelse og godkendelse af det reviderede regnskab for det sidst afsluttede regnskabsår, herunder redegørelse om rådgivningsvirksomheden**  
Sekretær og chefkonsulent Hans-Henrik Dalsgaard  
Regnskabet skal godkendes jfr. vedtægternes §31
- 6 Behandling af indkomne forslag**  
Kaffe med brød
- 7 Valg af formand og bestyrelsesmedlemmer**  
På valg er: Hans Gæmelke  
(valgmetode: Absolut flertal)  
**Valg af tre fritvalgte bestyrelsesmedlemmer**  
På valg er: Esben Øvle Kristensen, Jørgen Ivar Mikkelsen og Hanne Line Revsbech  
(valgmetode: Prioriteringsmetoden)  
**Valg af to fritvalgte til Åbent Landbrug**  
På valg er: Karen Revsbech og Birthe Koch  
(valgmetode: Prioriteringsmetoden)
- 8 Øvrige valg**  
Valg af revisor  
På valg er: Ernst & Young
- 9 Eventuelt**

Afsluttende indlæg ved landmand og medlem af Europa-Parlamentet Asger Christensen



# FAGLIGE ARRANGEMENTER

Til alle møder skal der kunne fremvises gyldigt corona-pas.

## 22.

FEBRUAR

Tirsdag den 22. februar 2022 kl. 8.30 – 16.00 (Fuldtegnet – der henvises til kurset 23/2)

### Opfølgingskursus til Sprøjtecertifikat/bevis

– (kursusnr. 461301DL8/1-22). Et sprøjtebevis gælder i max. 4 år, før det igen skal opdateres. Kurset foregår i AMU-regi, og der kan søges VEU-godtgørelse, hvis man er berettiget.

**Mødested:** Rønne Idrætscenter, Multisalen, Skrejrupsvej 9B, 8410 Rønne

**Arrangør:** Djursland Landboforening i samarbejde med Dalum Landbrugsskole

## 22.

FEBRUAR

Tirsdag den 22. februar 2022 kl. 19.30

### Årsmøde i Kvægbrugsudvalget

– med beretning ved formand Mogens Hjort Jensen og valg til udvalget.

På valg er: Mogens Vetter Jensen og Jesper Lykke Andersen.

**Mødested:** Landbocentret i Følle

**Tilmelding:** Tilmelding senest den 18. februar på tlf. 8791 2000 eller via [www.landboforening.dk](http://www.landboforening.dk)

**Arrangør:** Djursland Landboforening – Kvægbrugsudvalget

## 23.

FEBRUAR

Onsdag den 23. februar 2022 kl. 8.30 – 16.00

### Opfølgingskursus til Sprøjtecertifikat/bevis

– (kursusnr. 461301DL8/2-22). Et sprøjtebevis gælder i max. 4 år, før det igen skal opdateres.

Kurset foregår i AMU-regi, og der kan søges VEU-godtgørelse, hvis man er berettiget.

**Mødested:** Rønne Idrætscenter, Multisalen, Skrejrupsvej 9B, 8410 Rønne

**Tilmelding:** Tilmelding foregår med NemID

– find kurset på [www.landboforening.dk/arrangementer](http://www.landboforening.dk/arrangementer) og følg vejledningen.

**Arrangør:** Djursland Landboforening i samarbejde med Dalum Landbrugsskole

## 08.

MARTS

Tirsdag den 8. marts 2022 kl. 18.00/19.00

### Djursland Landboforenings Generalforsamling

Beretning ved formand Hans Gæmelke og valg til bestyrelsen. Se dagsorden side 28

**Mødested:** Auning Idræts- og Kulturcenter, Sdr. Fælledvej 5c, 8963 Auning

**Tilmelding:** Tilmelding senest den 4. marts på tlf. 8791 2000 eller via [www.landboforening.dk](http://www.landboforening.dk)

**Arrangør:** Djursland Landboforening

## 09.

MARTS

Onsdag den 9. marts 2022 kl. 13.00

### Kursus i brug af Farmtracking. Underviser: Carl Aggerbo, Seges.

For nærmere info, kontakt Kristian Brøsted Pedersen, tlf. 2835 0187.

**Mødested:** Landbocentret i Følle

**Tilmelding:** Senest den 7. marts på tlf. 8791 2000 eller via [www.landboforening.dk](http://www.landboforening.dk).

**Pris:** Gratis for medlemmer. Ikke-medlemmer 200 kr. ex moms.

**Arrangør:** Djursland Landboforening – Udvalget for Planter og natur



Læs mere på  
**Vilomix.dk**

*Cultivating Value*

## TILPASSEDE VITAMIN- OG MINERALBLANDINGER

Dine dyr er vores udgangspunkt. Med afsæt i din besætning sammensætter vi den vitamin- og mineralblanding, der passer bedst til lige præcis dine dyr. Vores rådgivning har altid fokus på optimering, trivsel og overskud.

Kontakt en af vores rådgivere for en snak på tlf. 8887 5200.

**Vilomix**

**RENSNING AF:**

- DRÆNRØR
- SEPTICTANKE
- SPUL AF GYLLEKANALER
- KLOAKKER

**MIDTDJURS Kloak SERVICE**

v/ Susanne og Peter Ejlersen  
Elholtvej 15 · 8581 Nimtofte  
Tlf. 86 39 42 79 · Fax 86 39 42 74  
[www.midtdjurskloakservice.dk](http://www.midtdjurskloakservice.dk)



Landinspektørfirmaet

**KJÆR**

[www.lsp-kjaer.dk](http://www.lsp-kjaer.dk)

## Landinspektørfirmaet Kjær

◆ **GRENAA**  
Havnecentervej 1  
8500 Grenaa  
Tlf. 86 32 21 33  
Fax 86 32 60 46  
[grenaa@lsp-kjaer.dk](mailto:grenaa@lsp-kjaer.dk)

◆ **EBELTOFT**  
Jernbanegade 22A  
8400 Ebeltoft  
Tlf. 86 34 22 34  
[ebeltoft@lsp-kjaer.dk](mailto:ebeltoft@lsp-kjaer.dk)

◆ **HORNSLET**  
Hornbjergvej 51  
8543 Hornslet  
Tlf. 86 37 29 33  
Tlf. 86 99 40 22  
[hornslet@lsp-kjaer.dk](mailto:hornslet@lsp-kjaer.dk)



# SENIOR- OG ANDRE AKTIVITETER

Corona-situationen følges – ændringer vil fremgå på hjemmesiden

## 22.

FEBRUAR

Tirsdag den 22. februar 2022 kl. 19.30

**Foredrag v/sognepræst Peter Viuff** – om sin deltagelse i "Hjem til gården".

**Mødested:** Fausing Forsamlingshus

**Tilmelding:** Senest den 15. februar på tlf. 8791 2000 eller via [www.landboforening.dk](http://www.landboforening.dk)

**Pris:** 50 kr. pr. deltager

**Arrangør:** Rougsø-Sønderhald Seniorklub

## 24.

FEBRUAR

Torsdag den 24. februar 2022 kl. 13.30

**Foredrag v/sogne- og fængselspræst Anita Fabricius** – om sit arbejde.

**Mødested:** Landbocentret i Følle

**Tilmelding:** Tidligst fra den 17. februar på 8791 2000.

**Pris:** 75 kr. pr. deltager

**Arrangør:** Djursland Landboforening – Seniorudvalget

## 17.

MARTS

Torsdag den 17. marts 2022 kl. 13.30

**Tradition og fornyelse i Højskolesangbogen** – v/organist/komponist Erling Lindgren.

**Mødested:** Landbocentret i Følle

**Tilmelding:** Tidligst fra den 10. marts på 8791 2000.

**Pris:** 75 kr. pr. deltager

**Arrangør:** Djursland Landboforening – Seniorudvalget

## 22.

MARTS

Tirsdag den 22. marts 2022 kl. 19.00

**Virksomhedsbesøg hos fodterapeut Helle Boje**

**Mødested:** Langgade 24, Vivild, 8961 Allingåbro

**Tilmelding:** Senest den 15. marts til Aase Lindhardt på tlf. 2878 6059 eller [lindhardt.madsen@hotmail.com](mailto:lindhardt.madsen@hotmail.com).

**Pris:** 25 kr. for medlemmer. Ikke medlemmer 50 kr. (inkl. kaffe og brød)

**Arrangør:** Familie & Samfund Djursland

## 30.

MARTS

Onsdag den 30. marts 2022 kl. 19.30

**Foredrag v/Gudde Nielsen** – om "Fyrtårne på min vej".

**Mødested:** Fausing Forsamlingshus

**Tilmelding:** Senest den 23. marts på tlf. 8791 2000 eller via [www.landboforening.dk](http://www.landboforening.dk)

**Pris:** 50 kr. pr. deltager

**Arrangør:** Rougsø-Sønderhald Seniorklub

## 22.

APRIL

Fredag den 22. april 2022 kl. 18.30

**Fællesspisning og musikalsk underholdning** – "De fire" på violin, guitar, harmonika.

**Mødested:** Fausing Forsamlingshus

**Tilmelding:** Senest den 13. april på tlf. 8791 2000 eller via [www.landboforening.dk](http://www.landboforening.dk)

**Pris:** 200 kr. pr. deltager. Drikkevarer kan købes

**Arrangør:** Rougsø-Sønderhald Seniorklub

# ØSTJYSK JULETRÆSSERVICE

V. MADS JÜRGENSEN

TLF: 87 96 50 00  
MOBIL: 40 93 88 18

Totalpasning af juletræer • Grenknusning • Rodfræsning

## XL BYG RYOMGÅRD

TØMMERHANDEL OG BYGGECENTER



Vestergade 108 • 8550 Ryomgård • Tlf. 87 74 12 34

[www.vorupgruppen.dk](http://www.vorupgruppen.dk) • [ryomgaard@vorupgruppen.dk](mailto:ryomgaard@vorupgruppen.dk)

**Mandag-fredag 6.30-17.30 - Lørdag, søndag og helligdage 9.00-15.00**



*For sikkerhedens skyld...*

**UGELBØLLE EL-SERVICE APS**

### Sikkerhed for erhverv og private

Godkendt af forsikringselskaberne & Rigspolitiet

- Alt i El-arbejde
- Tyverialarmer
- Adgangskontrol
- TV-overvågning
- Brandalarm
- Vagt og alarmudrykning
- Sikkerhedsrådgivning

Tangvejen 5, Ugelbølle, 8410 Rønde  
v/Morten Sørensen

**86 37 37 10**

Dansk  
LANDBRUGSFORMIDLING A/S

Dansk Landbrugsformidling er en landbrugsspecialiseret mæglervirksomhed.

Vi formidler såvel køb som salg af alt – fra det mindre hobbylandbrug til det store produktionslandbrug.

Kontakt Tine Birgitte Juhl,  
ejendomsmægler MDE  
Føllevej 5 · 8410 Rønde  
Tlf: 7027 4141

[tbj@landbrugsformidling.dk](mailto:tbj@landbrugsformidling.dk)  
[www.danskladbrugsformidling.dk](http://www.danskladbrugsformidling.dk)





**PLANTEAVL**

		Dir.nr	Mobil	E-mail:
Carsten Kløcher	chef for Planteavl	8791 2073	2835 0191	ck@landboforening.dk
Jakob Ulstrup	konsulent og souschef	8791 2054	2835 0184	ju@landboforening.dk
Charlotte L. Udsen	konsulent	8791 2044	2835 0188	clu@landboforening.dk
Christina H. Siegumfeldt	konsulent (barsel)	8791 2070	2835 0189	chs@landboforening.dk
Erik Silkjær Pedersen	konsulent	8791 2039	2835 0186	esp@landboforening.dk
Henrik Østergaard Nielsen	konsulent	8791 2037	2835 0185	hoen@landboforening.dk
Kristian Brøsted Pedersen	konsulent	8791 2035	2835 0187	kbp@landboforening.dk
Kurt Dahl Pedersen	konsulent	8791 2040	2835 0193	kdp@landboforening.dk
Lene Lundgaard	konsulent	8791 2074	2835 0192	ll@landboforening.dk
Kristiane M. L. Stilling	junior-konsulent	8791 2072	2497 0691	kmls@landboforening.dk
Irene Kjær Madsen	sekretær	8791 2083	2326 7060	ikm@landboforening.dk
<b>ØKOLOGI</b>				
Henrik Østergaard Nielsen	konsulent	8791 2037	2835 0185	hoen@landboforening.dk
<b>LANDSFORSØG</b>				
Erik Silkjær Pedersen	forsøgsleder	8791 2039	2835 0186	esp@landboforening.dk
Kjeld Andreasen	assistent	8791 2056	2939 5389	ka@landboforening.dk
Mikkel Møller	assistent	8791 2055	2371 2038	mm@landboforening.dk

**LAND, MILJØ & ERHVERV**

		Dir. nr	Mobil	E-mail:
Rikke Skyum	chef for Land, miljø & erhverv	8791 2045	2028 0189	rsk@landboforening.dk
Sabrina Brohus	journalist	8791 2049	2274 8375	sb@landboforening.dk
Tina Drejer Maaberg	projektkoordinator	8791 2042	2328 3458	tdm@landboforening.dk
Irene Kjær Madsen	sekretær	8791 2083	2326 7060	ikm@landboforening.dk
<b>NATUR OG MILJØ</b>				
Rikke Skyum	konsulent	8791 2045	2028 0189	rsk@landboforening.dk
Mette Noe Bach	konsulent	8791 2041	3031 9934	mnb@landboforening.dk

**ØKONOMIAFDELINGEN**

		Dir. nr	Mobil	E-mail:
Henrik Larsen	chef for Økonomi	8791 2080	2481 6522	hal@landboforening.dk
Anne-Mette Hougaard	afdelingsleder	8791 2012	2481 6501	amh@landboforening.dk
<b>REGNSKAB OG SKAT</b>				
Anders Lange	konsulent	8791 2028	2481 6559	al@landboforening.dk
Anne-Mette Hougaard	konsulent	8791 2012	2481 6501	amh@landboforening.dk
Frank Rasmussen	konsulent	8791 2081	2083 0362	fr@landboforening.dk
Louise Birch Kaspersen	konsulent	8791 2027	3032 5507	lbk@landboforening.dk
Bente Empacher	assistent	8791 2082	2427 3255	bem@landboforening.dk

## ØKONOMIAFDELINGEN FORTSAT

		Dir.nr	Mobil	E-mail:
Bente Mikkelsen	assistent	8791 2095	2336 4770	bmi@landboforening.dk
Eigil Thorsgaard	assistent	8791 2094	4011 3504	eit@landboforening.dk
Frank Bødker	assistent	8791 2089	2420 2651	frb@landboforening.dk
Inge Lise Sanko	assistent	8791 2016	6019 3350	ils@landboforening.dk
Iva Thomsen	assistent	8791 2013	2945 6376	ivt@landboforening.dk
Jette Hansen	assistent	8791 2025	2144 8243	jh@landboforening.dk
Lene Fisker	assistent	8791 2090	2465 7832	lef@landboforening.dk
Lillian Marxsen	assistent	8791 2092	2331 6434	lim@landboforening.dk
Liselotte Madsen	assistent	8791 2091	2335 6225	lom@landboforening.dk
Merete Palk	assistent	8791 2071	3112 6877	mpa@landboforening.dk
Rita Carlsen	assistent	8791 2017	4053 2235	rc@landboforening.dk
Sandra F. Kjær	assistent	8791 2031	2939 3905	sfk@landboforening.dk
Pernille Holmberg Madsen	elev	8791 2087	2342 4177	phm@landboforening.dk
Stine Nybro Koch	elev	8791 2021	2342 4693	snk@landboforening.dk
<b>DRIFTSØKONOMI</b>				
Carsten H. Sørensen	afdelingsleder	8791 2076	4049 8331	cs@landboforening.dk
Erik Bendix Jensen	konsulent	8791 2084	2481 6524	ebj@landboforening.dk
Frank Rasmussen	konsulent	8791 2081	2083 0362	fr@landboforening.dk
Anders Lange	konsulent	8791 2028	2481 6559	al@landboforening.dk
Sandra F. Kjær	assistent	8791 2031	2939 3905	sfk@landboforening.dk
<b>PENSIONSOVERBLIK</b>				
Frank Rasmussen	konsulent	8791 2081	2083 0362	fr@landboforening.dk
<b>FARMSEKRETÆR</b>				
Inge Lise Sanko	assistent	8791 2016	6019 3350	ils@landboforening.dk
Liselotte Madsen	assistent	8791 2091	2335 6225	lom@landboforening.dk
Iva Thomsen	assistent	8791 2013	2945 6376	ivt@landboforening.dk
<b>DØDSBOBEHANDLING</b>				
Henrik Larsen	chef for Økonomi	8791 2080	2481 6522	hal@landboforening.dk
Anne-Mette Hougaard	afdelingsleder	8791 2012	2481 6501	amh@landboforening.dk
<b>STØTTEORDNINGER</b>				
Anders Lange	konsulent	8791 2028	2481 6559	al@landboforening.dk



**JURIDISK AFDELING**

		Dir. nr	Mobil	E-mail:
Kitte Borup	chef for Jura	8791 2047	4049 8791	kib@juridiskafdeling.dk
Tine Birgitte Juhl	ejendomsrådgiver	8791 2046	6060 9196	tbj@juridiskafdeling.dk
Majbritt Kroer Svendsen	advokatsekretær	8791 2048	2084 7946	mks@juridiskafdeling.dk

**SEKRETARIATET**

		Dir. nr	Mobil	E-mail:
Hans-Henrik Dalsgaard	chefkonsulent og foreningssekretær	8791 2030	2172 5303	hhd@landboforening.dk
Lillian Jensen	bogholder	8791 2053	5186 9404	lij@landboforening.dk
Anja Tvorup	sekretær	8791 2015	6129 5594	at@landboforening.dk
Lene Fisker	sekretær	8791 2090	2465 7832	lef@landboforening.dk
Anne-Dorte Kofoed	kantinemedarbejder	8791 2019		
Cathrine T. Rasmussen	kantinemedarbejder	8791 2019		
Helle Dalby Rasmussen	servicemedarbejder	8791 2019		
Lars Sørensen	servicemedarbejder	8791 2000		

**AGRO-IT A/S**

		Dir. nr	Mobil	E-mail:
Landbocentret Følle		7027 4500		agro-it@agro-it.dk
Lars Krüger	chef for Agro-IT	7027 4500		lk@agro-it.dk
Peter Soelberg	it-konsulent/teamleder	7027 4500		ps@agro-it.dk
Betina Jensen	koordinator	7027 4500		bmj@agro-it.dk

**DANSK LANDBRUGSFORMIDLING A/S**

		Dir. nr	Mobil	E-mail:
Landbocentret Følle		7027 4141		info@landbrugsformidling.dk
Tine Birgitte Juhl	direktør og ejendomsmægler, MDE	7027 4141	6060 9196	tbj@landbrugsformidling.dk
Majbritt Kroer Svendsen	advokatsekretær	8791 2048	2084 7946	mks@landbrugsformidling.dk

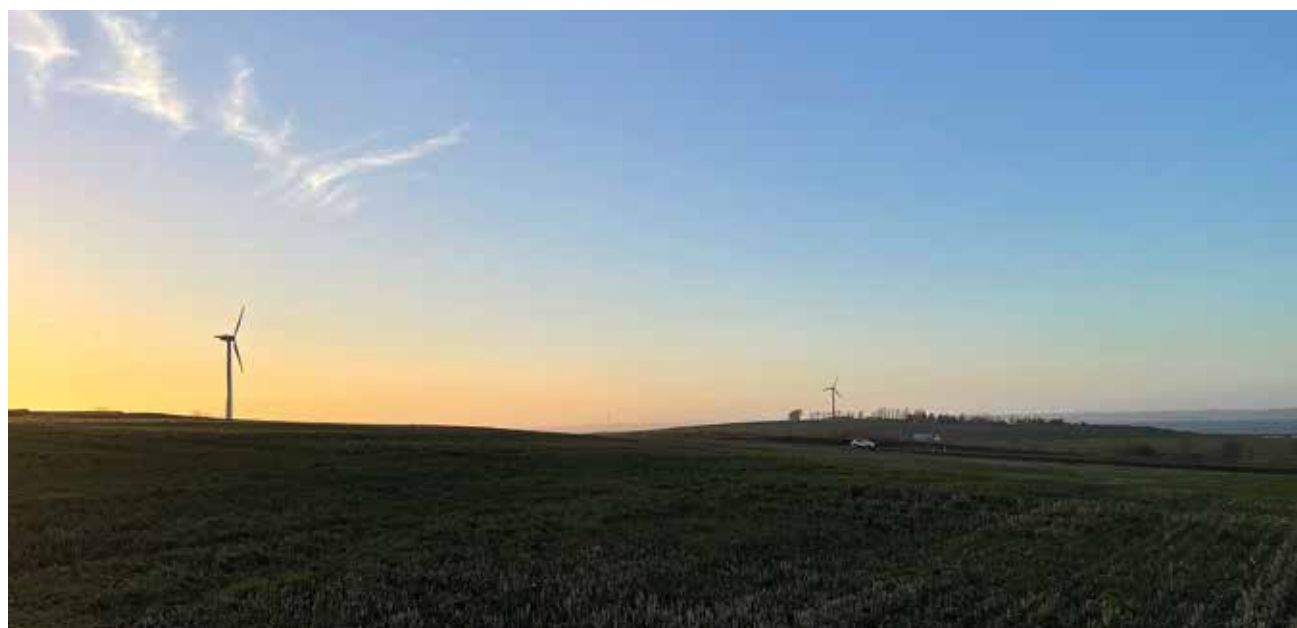



### Borup Advokater

Føllevej 5, 8410 Rønde  
Tlf. 7020 8791  
Kitte Borup, advokat  
E-mail: kib@borupadvokater.dk  
www.borupadvokater.dk

### Byggeri & Teknik I/S

Birk Centerpark 24, 7400 Herning  
Tlf. 9713 1211 Akut tlf. 2025 2865  
E-mail: info@byggeri-teknik.dk  
www.byggeri-teknik.dk

### Djurs Revision

Føllevej 5, 8410 Rønde  
Tlf. 8648 1466  
Peter Engvang, reg. revisor  
E-mail: pee@djursrevision.dk  
Anita Nielsen, revisorassistent Tlf. 8791 2024  
E-mail: an@djursrevision.dk

### Familie og Samfund, Djursland

Broagervej 8, 8961 Allingåbro  
Bente Sejersen Nielsen - formand  
Tlf. 8648 0083  
E-mail: bsn@primanet.dk  
www.familieogsamfund.dk/djursland

### Heste, fodring og pasning

Agro Food Park 15, Skejby, 8200 Århus N  
Jørgen Kold - chef heste  
Tlf. 8740 5460  
E-mail: jrk@seges.dk  
www.seges.dk/fagområder/heste

### LandboUngdom Region Aarhus og 4H

Agro Food Park 15, 8200 Aarhus N  
Tlf. 8740 5000  
E-mail: info@landbounngdom.dk  
www.landbounngdom.dk

### Landbrug & Fødevarer Østjylland

Føllevej 5, 8410 Rønde  
Rikke Skyum - sekretariatschef  
Tlf. 2028 0189  
E-mail: rsk@lfoj.dk  
www.lfoj.dk

### Landbrugsmessen Gl. Estrup

Tina Nielsen - formand  
Tlf. 4016 4748  
E-mail: info@landbrugsmessen.dk  
www.landbrugsmessen.dk

### Velas Kvæg

Trigevej 20, Søften, 8382 Hinnerup  
Tlf. 7015 4000  
www.velas.dk

### Velas Svin

Trigevej 20, Søften, 8382 Hinnerup  
Tlf. 7015 4000  
www.velas.dk

### Lokal Aktions Gruppe/Djursland

Lundbergsvej 2, 8400 Ebeltoft  
Helle Breindahl - koordinator  
Tlf. 8639 6001 / 2055 3305  
E-mail: koordinator@lag-djursland.dk  
www.lag-djursland.dk

### Læplantning

Rho 3, 8382 Hinnerup  
Søren Peder Kirstein Knudsen  
- konsulent, HedeDanmark  
Tlf. 4014 9933  
E-mail: spkn@hededanmark.dk  
www.hedanmark.dk

### Tegnstuen Birk

Birk Centerpark 24, 7400 Herning  
Tlf. 9713 1211  
E-mail: info@tegnbirk.dk  
www.tegnstuenbirk.dk

### Stabil Vikarservice

Engelsholmvej 26, 8940 Randers SV  
Mette Brændgaard - forretningsfører  
Tlf. 8644 7440  
E-mail: info@stabil-vikar.dk  
www.stabil-vikar.dk



**UDVALGET FOR PLANTER OG NATUR**

	Tlf.	Mobil	E-mail
<b>Formand</b> Peter Poulsen, Sygehusvej 36, 8950 Ørsted	8648 8061	4017 8061	peter@baekskovgaard.dk
<b>Næstformand</b> Jørgen Hougaard, Brokkedalsvej 14, 8500 Grenaa	8633 9254	4029 6039	brokkedal@mail.dk
Jacob Hougaard, Hovedvejen 84, 8586 Ørum Djurs	8781 9009	2142 9216	j_hougaard@jubii.dk
Lasse Jensen, Fløjstrupkærvej 14, 8960 Randers SØ		5180 5055	ljfausing@gmail.com
Phillip Schmidt, Revnvej 14, Vejlbj, 8500 Grenaa		4030 0292	phillip@schmidt.mail.dk
<b>Sekretær:</b> Rikke Skyum, Føllevvej 5, 8410 Rønde	8791 2045	2028 0189	rsk@landboforening.dk

**ØKOLOGISK UDVALG**

<b>Formand:</b> Mikkel Juhl Nielsen, Tangbakkevej 3, 8410 Rønde		6130 3403	mikkel.juhl.nielsen@gmail.com
<b>Næstformand:</b> Christian Vingborg, Gl. Tværvej 5, 8960 Randers SØ		2360 0809	chrisogtina@gmail.com
Jens Andersen, Teglmosevej 7, Dagstrup, 8544 Mørke	8637 6095	4074 6695	teglmose@moerkesnet.dk
Martin Vetter Jensen, Elkjærslundvej 2, 8961 Allingåbro		5133 1334	enghavegaardmvj@outlook.dk
<b>Sekretær:</b> Henrik Østergaard Nielsen, Føllevvej 5, 8410 Rønde	8791 2037	2835 0185	hoen@landboforening.dk

**SVINEPRODUKTIONSUDVALG**

<b>Formand:</b> Thomas Olesen, Strandagervej 6, Karlby, 8500 Grenaa	8633 2238	2128 0238	tjolesen@djurs.net
<b>Næstformand:</b> Morten Gert Nielsen, Elgårdsmindelvej 9, 8960 Randers SØ	8649 4319	2168 6671	mgn.elgaardsminde@mail.tele.dk
Rasmus Brøgger, Stenledvej 5, Hyllested, 8400 Ebeltoft		2211 3954	rasmus@mejltingegaard.dk
Morten Møller, Aarhusvej 89, 8500 Grenaa		4218 0691	aarhusvej89@gmail.com
Jens Hjort Jensen, Lyngbyvej 113, 8570 Trustrup	8633 9282	2325 0876	faevejle@dlgtele.dk
<b>Sekretær:</b> Hans-Henrik Dalsgaard, Føllevvej 5, 8410 Rønde	8791 2030	2172 5303	hhd@landboforening.dk

**KVÆGBRUGSUDVALG**

<b>Formand:</b> Mogens Hjort Jensen, Dolmervej 29, 8500 Grenaa	8632 1670	2325 0878	bakkegaarden@c.dk
<b>Næstformand:</b> Mogens Vetter Jensen, Elkjærslundvej 2, 8961 Allingåbro		2124 8158	enghavegaardmvj@outlook.dk
Jacob Thomsen, Skansevej 3, Kni, 8586 Ørum Djurs		2345 1405	byparken3@gmail.com
Jesper Lykke Andersen, Tolstrupvej 6, 8500 Grenaa	8633 1650	3032 7582	Jesperlykkeandersen@gmail.com
Nicolai Kruse, Kanalvej 40, 8500 Grenaa		6172 2283	nicolai_kruse@hotmail.com
<b>Sekretær:</b> Hans-Henrik Dalsgaard, Føllevvej 5, 8410 Rønde	8791 2030	2172 5303	hhd@landboforening.dk

**ØKONOMIUDVALG**

<b>Formand:</b> Erik R. Jensen, Voer Gade 1, Voer, 8950 Ørsted	8648 8579	4058 8579	faiskaer@gmail.com
<b>Næstformand:</b> Per M. Pedersen, Jordemodervej 10, 8586 Ørum Djurs	8638 1049	4045 1049	permpedersen@gmail.com
Christian Greve, Bondhøjvej 36, 8950 Ørsted	8648 8028	2966 4728	christiangreve@hotmail.com
Michael K. Vestergaard, Mosevej 4, 8950 Ørsted		2924 4122	mosevej4@mail.dk
Peter Juul Sørensen, Skansevej 11, Fannerup, 8560 Kolind	8633 9141	2026 8141	hoejmosegaard@firma.tele.dk
<b>Sekretær:</b> Hans-Henrik Dalsgaard, Føllevvej 5, 8410 Rønde	8791 2030	2172 5303	hhd@landboforening.dk

**DELTIDSUDVALGET**

	Tlf.	Mobil	E-mail
<b>Formand:</b> Christian Thomsen, Lindhøjvej 5, 8420 Knebel	8637 2830	4045 6281	ctstiilbjerg@gmail.com
Henrik Henningsen, Skovgårdevej 25, 8961 Allingåbro		2539 2607	hjhtustrup@outlook.dk
Jens Erik Nielsen, Hammelevvej 26, 8500 Grenaa	8632 5715	3032 8642	martor@stofanet.dk
Lars Kjær, Bjødstrupvej 2, 8410 Rønne		4080 2871	kjaer8410@hotmail.com
Niels Jørgen Josiassen, Sdr. Molsvej 13, 8420 Knebel		4036 0103	nj.josiassen@hotmail.com
<b>Sekretær:</b> Tina Drejer Maaberg, Føllevej 5, 8410 Rønne	8791 2042	2328 3458	tdm@landboforening.dk

**UDVALGET FOR ÅBENT LANDBRUG DJURSLAND**

<b>Formand:</b> Hans Gæmelke, Estruplundvej 51, Ingerslev, 8950 Ørsted		4029 4111	hans@lundballegaard.dk
<b>Næstformand:</b> Birthe Koch, Dyringvej 11, 8585 Glesborg	8631 7140	2156 8158	dyringvej11@mail.tele.dk
Martin Vetter Jensen, Elkjærslundvej 2, 8961 Allingåbro		5133 1334	enghavegaardmvj@outlook.dk
Jens Erik Nielsen, Hammelevvej 26, 8500 Grenaa	8632 5715	3032 8642	martor@stofanet.dk
Karen Revsbech, Voer Færgevej 68, 8950 Ørsted	8648 8847	3113 8847	karenrevsbech@gmail.com
Mogens Vetter Jensen, Elkjærslundvej 2, 8961 Allingåbro		2124 8158	enghavegaardmvj@outlook.dk
Lasse Jensen, Fløjstrupkærvej 14, 8960 Randers SØ		5180 5055	ljfausing@gmail.com
Rasmus Brøgger, Stenledvej 5, Hyllested, 8400 Ebeltoft		2211 3954	rasmus@mejltingegaard.dk
<b>Sekretær:</b> Tina Drejer Maaberg, Føllevej 5, 8410 Rønne	8791 2042	2328 3458	tdm@landboforening.dk

**BESTYRELSEN FOR PROMENTA A/S / AGRO-IT A/S**

<b>Formand:</b> Mogens Hjort Jensen, Dolmervej 29, 8500 Grenaa	8632 1670	2325 0878	bakkegaarden@c.dk
Hans Gæmelke, Estruplundvej 51, Ingerslev, 8950 Ørsted	8648 5186	4029 4111	hans@lundballegaard.dk
Hans-Henrik Dalsgaard, Føllevej 5, 8410 Rønne	8791 2030	2172 5303	hhd@landboforening.dk
Rikke Skyum, Føllevej 5, 8410 Rønne	8791 2045	2028 0189	rsk@landboforening.dk

**BESTYRELSEN FOR DANSK LANDBRUGSFORMIDLING A/S**

<b>Formand:</b> Per M. Pedersen, Jordemodervej 10, 8586 Ørum Djurs	8638 1049	4045 1049	permpedersen@gmail.com
Kitte Borup, Føllevej 5, 8410 Rønne	8791 2047	4049 8791	kib@juridiskafdeling.dk
Hans-Henrik Dalsgaard, Føllevej 5, 8410 Rønne	8791 2030	2172 5303	hhd@landboforening.dk
Erik R. Jensen, Voer Gade 1, Voer, 8950 Ørsted	8648 8579	4058 8579	faiskair@gmail.com
Rikke Skyum, Føllevej 5, 8410 Rønne	8791 2045	2028 0189	rsk@landboforening.dk

**DJURSLAND LANDBOFORENINGENS SENIORUDVALG**

<b>Formand:</b> Ole Andersen, Hovedvejen 44, 8586 Ørum Djurs		4042 9359	oleva@primanet.dk
---	--	-----------	-------------------

**ROUGSØ-SØNDERHALD SENIORKLUB**

<b>Formand:</b> Aase Jørgensen, Søndergade 87, 8961 Allingåbro		3023 6319	aasejgl1@gmail.com
---	--	-----------	--------------------

**LANDBRUG & FØDEVARER - KOMMUNENETVÆRK**

<b>Norddjurs:</b> Hans Gæmelke, Estruplundvej 51, Ingerslev, 8950 Ørsted		4029 4111	hans@lundballegaard.dk
<b>Randers:</b> Morten Gert Nielsen, Elgårdsmindelvej 9, 8960 Randers SØ	8649 4319	2168 6671	mgn.elgaardsminde@mail.tele.dk
<b>Syddjurs:</b> Hans Gæmelke, Estruplundvej 51, Ingerslev, 8950 Ørsted		4029 4111	hans@lundballegaard.dk
<b>Aarhus:</b> Niels Aage Arve, Krannestrupvej 1, 8530 Hjortshøj	8699 9117	2222 9917	niels.aage@krannestrup.dk



# BESTYRELSEN I DJURSLAND LANDBOFORENING



**FORMAND:**  
Hans Gæmelke  
Estruplundvej 51, Ingerslev  
8950 Ørsted  
Mobil: 4029 4111  
hans@lundballegaard.dk



**ØKOLOGISK UDVALG:**  
Mikkel Juhl Nielsen  
Tangbakkevej 3, Følle  
8410 Rønede  
Mobil: 6130 3403  
mikkel.juhl.nielsen@gmail.com



**FRITVALGT:**  
Hanne Line Revsbech  
Voer Færgevej 68  
8950 Ørsted  
Mobil: 2849 8847  
linerevsbech@gmail.com



**KVÆGBRUGSUDVALG:**  
Mogens Hjort Jensen  
Dolmervej 29  
8500 Grenaa  
Tlf.: 8632 1670 · Mobil: 2325 0878  
bakkegaarden@c.dk



**FRITVALGT:**  
Esben Øvle Kristensen  
Damkærvej 18, Homå  
8500 Grenaa  
Mobil: 2094 1200  
esben@esben.eu



**SVINEPRODUKTIONSUDVALG:**  
Thomas Olesen  
Strandagervej 6, Karlby  
8500 Grenaa  
Tlf.: 8633 2238 · Mobil: 2128 0238  
thomasolesen@primanet.dk



**FRITVALGT:**  
Jørgen Ivar Mikkelsen  
Molsvej 108, Grønfeld  
8400 Ebeltoft  
Tlf.: 8636 5343 · Mobil: 5192 5343  
fammik.mols@gmail.com



**DELTIDSUDVALG:**  
Christian Thomsen  
Lindhøjvej 5  
8420 Knebel  
Tlf. 8637 2830 · Mobil: 4045 6281  
ctstiilbjerg@gmail.com



**ØKONOMIUDVALG:**  
Erik R. Jensen  
Voer Gade 1, Voer  
8950 Ørsted  
Tlf. 8648 8579 · Mobil: 4058 8579  
faiskaer@gmail.com



**MEDARBEJDERREPRÆSENTANT:**  
Christina Siegumfeldt  
Tlf.: 8791 2070  
Mobil: 2835 0189  
chs@landboforening.dk



**UDVALGET FOR PLANTER  
OG NATUR:**  
Peter Poulsen  
Sygehusvej 36 · 8950 Ørsted  
Tlf.: 8648 8061 · Mobil: 4017 8061  
peter@baekskovgaard.dk



**MEDARBEJDERREPRÆSENTANT:**  
Erik Bendix Jensen  
Tlf.: 8791 2084  
Mobil: 2481 6524  
ebj@landboforening.dk

## RING TIL BESTYRELSEN!

Djursland Landboforening er en interesseorganisation, der virker til landbrugets fremme gennem fagligt oplysningsarbejde samt rådgivnings- og servicevirksomhed.

Desuden har foreningen til formål at varetage medlemmernes erhvervspolitiske interesser og at tilbyde medlemmerne kulturelle, sociale og faglige arrangementer.  
Har du "noget på hjerte", er du velkommen til at kontakte bestyrelsens medlemmer.



STEMNINGSBILLEDER FRA DJURSLAND

