



# DJURSLAND LANDBOFORENING

DE GODE SVING ER IKKE KUN FORBEHOLDT  
TRAKTOREN – Landmandsportræt – side 4

NYT FRA LØNOMRÅDET – side 13

DRIFTSRESULTATER PÅ DJURSLAND 2019 – side 15

KVÆGDYRLÆGERNE DJURSLAND FLYTTER IND PÅ  
LANDBOCENTRET – side 20



PARTNER I  
**DLBR**  
DANSK  
LANDBRUGSRÅDGIVNING

NR. 86 · OKTOBER 2020

# OKTOBER 2020

- 03 **FORMANDSORDET**
- 04 **Landmandsportræt: DE GODE SVING ER IKKE KUN FORBEHOLDT TRAKTOREN**
- 08 **LANDBRUGSEJENDOMME KAN BLIVE KORTLAGT SOM FORURENEDE**
- 10 **NYT FRA PLANTEAVLSKONTORET**
- 12 **TRODS ALT – SYDDJURS BÅDE KAN OG VIL!**
- 13 **NYT FRA LØNOMRÅDET**
- 15 **DRIFTSRESULTATER PÅ DJURSLAND 2019**
- 18 **NURSER DU OM DINE HØJDRÆGTIGE DYR?**
- 19 **VIL DU KØRE TRAKTOR ELLER TJENE FLERE PENGE?**
- 20 **KVÆGDYRLÆGERNE DJURSLAND FLYTTER IND PÅ LANDBOCENTRET**
- 22 **BETAGET AF ROUGSØ**
- 24 **Medarbejderportræt: METTE ER LANDMANDENS TALERØR TIL KOMMUNEN**
- 26 **THI KENDES FOR RET**
- 28 **ÅBENT LANDBRUG**
- 29 **ARRANGEMENTER - FAGLIGE**
- 31 **ARRANGEMENTER - SENIOR OG ØVRIGE**
- 33 **MEDARBEJDERE**
- 36 **NYTTIGE KONTAKTER**
- 37 **UDVALGENE I DJURSLAND LANDBOFORENING**
- 39 **BESTYRELSEN I DJURSLAND LANDBOFORENING**

## Redaktionen:

Gårdejer Hans Gæmelke – formand  
Chefkonsulent  
Hans-Henrik Dalsgaard  
Redaktør og journalist  
Sabrina Brohus (ansvarsh.)  
Sekretær Irene Kjær Madsen

## Annonceekspedition:

Djursland Landboforening  
Føllevej 5, 8410 Rønne  
– tlf. 8791 2014  
Sekretær Anni Poulsen

Bladet tilgås alle medlemmer af Djursland Landboforening samt politikere, samarbejdspartnere o.a.

**Forsidefoto:** Allé ved Stensmark, Grenaa.

Foto: Sabrina Brohus

**Udkommer medio februar, april, oktober og december**

**Oplag:** 1.150 eksemplarer.

**Eftertryk er tilladt med kildeangivelse.**

## SE NYHEDER!

FACEBOOK.COM/  
DJURSLANDLANDBOFORENING

TILMELD DIG NYHEDSMAIL PÅ  
WWW.LANDBOFORENING.DK



## Landbocentret Følle

Føllevej 5 · 8410 Rønne  
Tlf.: 8791 2000 · Fax: 8791 2001  
www.landboforening.dk  
djursland@landboforening.dk  
CVR-nr.: 14305084

## LANDBOCENTRETS ÅBNINGSTID:

Mandag - torsdag kl. 8.00 - 16.00  
Fredag kl. 8.00 - 13.00



*Efterårspløjning ved Enslev*

Vi er nu alle kommet om på den anden side af høsten, som for langt de flestes vedkommende har været nem. Som jeg kan se det, har det været en relativ normal høst på Djursland, dog med rigtig store variationer i udbytterne.

Til trods for de stramme betingelser, så har de fleste også fået etableret deres efterafgrøder. Også de, som i år skulle opfylde et større efterafgrødekrav. Dem er der heldigvis relativt få af på Djursland.

Før sommeren skrev jeg et åbent brev til borgmestrene i Syd-og Norddjurs Kommune, hvor jeg pointerede vigtigheden af, at vi her på Djursland skal have styr på vores spildevandsudledning.

Det affødte et par besøg hos jer medlemmer, som gerne ville fortælle om situationen på jeres bedrifter.

Efterfølgende har jeg fået henvendelser fra andre landmænd, som har haft noget på hjerte, som de gerne ville diskutere med mig. Det har været en fornøjelse at komme forbi til en god snak, og det er altid givtigt for mig at høre om, hvilke landbrugspolitiske problemstillinger I har.

I november skal der være valg til formandsposten i Landbrug & Fødevarer, da vores nuværende formand, Martin Merrild, går af.

Søren Søndergaard, som er svineproducent fra Randbøl mellem Billund og Vejle, har meldt sig som den første kandidat til posten.

Jeg synes, at Søren er en rigtig god kandidat, og jeg vil se frem til at deltage i årets Delegeretmøde, selvom intet er, som det plejer at være. Hvordan det hele kommer til at forløbe, ved vi endnu ikke, men der er fortsat længe til november.



## DJURSLAND LANDBOFORENING

### Formand

Hans Gæmelke

Mobil 4029 4111

Mail: [hans@lundballegaard.dk](mailto:hans@lundballegaard.dk)



*Robert Ric-Hansens farfar køber i 1919 Stensmark, som er et tidligere krongods.*

## DE GODE SVING ER IKKE KUN FORBEHOLDT TRAKTOREN

**Han pløjer, sår og høster med udsigt til Fornæs Fyr og det omkringliggende hav. Han er født og opvokset i prægtige historiske rammer, som forbipasserende ikke kan undgå at bemærke. Robert Ric-Hansen er tredje generations planteavler på Stensmark ved Grenaa.**

Af Sabrina Brohus

Hvis du nogensinde har taget turen til Fornæs Fyr, som er beliggende på Jyllands østligste punkt, bare 6 kilometer nordøst for Grenaa på Djursland, så husker du med garanti den fuldstændig betagende allé, som fører ned til en nærmest majestætisk bygning. Robert Ric-Hansen er tredje generation på Stensmark, som ligger blot få minutter på gåben fra Fornæs Fyr. Han bor selv i en af de gamle folkeboliger, mens moderen, Magrethe på 91 år, fortsat bor i den historiske bygning, som i den grad skiller sig ud i landskabet.

### FØRST LIDT HISTORIE

Robert Ric-Hansens farfar køber i 1919 Stensmark, som er et tidligere krongods. Han flytter familien fra Merringgaard nær Horsens til Djursland, hvor de flytter ind i hovedbygningen, som oprindeligt blev opført som et enkesæde i 1872. Det var faktisk Karen Blixens bedstefar, Adolph Wilhelm Dinesen, der opførte den

nuværende hovedbygning, og det var meningen, at Stensmark skulle fungere som et såkaldt enkesæde, det vil sige en bolig for enken efter Katholms ejer, men sådan gik det ikke. Efter Adolph Dinesens og hustruens død overtog sønnen stedet, som han solgte i 1909.

Robert Ric-Hansen vokser op på Stensmark med sin mor, far, storesøster og lillesøster. Han husker svagt, da han var ganske lille, at der var folkehold i begge af de huse, som ligger på ejendommen foruden det store hovedhus.

Robert bliver uddannet landmand på Bygholm Landbrugsskole i Horsens, og i 1976 bliver Robert og faderen enige om i fællesskab at drive Stensmark. Det fortsætter frem til 1994, hvor Robert står som enejer på skødet, men faderen kommer naturligvis fortsat og hjælper til på gården frem til sin død som 96-årig.

*Fakta: Stensmark er et gammelt krongods, nævnt første gang i 1231 i Valdemar Sejrs jordebog. Gården ligger ved Fornæs i Hammelev Sogn i Norddjurs Kommune.*

*Hovedbygningen er opført i historicisme i 1872 i én etage med kælder og tårn.*

I dag er Robert ren planteavler, men sådan har det ikke altid været. I 1980 bygger Robert en so-stald, hvor han frem til 2004 har 120 søer gående. Derefter omlægger han til slagtesvin, inden han i 2014 stopper som svineproducent.

”Der var simpelthen ikke længere penge i det”, forklarer Robert Ric-Hansen.

Efter fire år med tomme stalde kom der endnu engang grise på Stensmark, da Robert lejede staldene ud til en nabo.

## DE GODE JORDE

I dag lever Robert af sin planteavl. Der hører 225 hektar til Stensmark, hvoraf 160 er under plov. Resten er fordelt på skov og strandenge – sidstnævnte er lejet ud til en nabo, som har godt 40 kreaturer til at afgræsse området. Fuldstændig intetanende om den fremragende udsigt de gumler til.

På markerne har Robert raps og fremavlskorn i vinter- og vårbyg. Naboen tager en smule, men ellers er resten i sagens natur salgsafgrøder. Han passer selv alle sine marker, og man må sige, at der sjældent findes en bedre arrondering.

”Alle markerne ligger omkring gården. Jeg har måske 1 km ud til de marker, der er længst væk”, fortæller Robert.

Høsten har for Robert, og de fleste andre danske landmænd i Danmark, i år været utrolig nem. Udbytterne har måske været lidt til den lille side.

”Jeg har måske ikke de bedste jorde herude, som der helst ikke skal rodes for meget rundt i, men det er jorde, hvor det sjældent går helt galt med udbytterne”, forklarer Robert.

## OPPE I NORGE

Lige nu er Robert som planteavler inde i en travl periode. Høsten er veloverstået, men nu skal der pløjes, såes og sprøjtes. Men når han kravler ned fra traktoren, så har Robert en kærlighed til en anden form for maskine – motorcykler. Han har faktisk altid kørt på motorcykel, men for godt 15 år siden begyndte hobbyen for alvor at tage fart, og den i dag 65-årige Robert, købte sig to nye maskiner.

”Onde tunger mener, at jeg burde bruge mere tid på landbrug end på motorcykler”, lyder det grinende fra Robert, som viser en BMW GS1250 og en BMW S100R frem i garagen.

Han foretrækker til enhver tid at tage et tohjulet køretøj og er ikke bange for en smule regn. Det er som sådan ikke farten, som Robert er fascineret af, det er mere oplevelserne han får på motorcyklen og ikke mindst tekniktræning.

”Jeg tager mange kørekurser, og så synes jeg, det er rigtig sjovt at køre på baner, som Ring Djursland eller



*Et par gange om året tager Robert Ric-Hansen motorcyklen på langfart til Norge, hvor hans ældste søster bor.*



*Robert Ric-Hansens strandenge har han lejet ud til en nabo, som har godt 40 kreaturer gående til at afgræsse området.*

Padborg Park. Jeg kan godt lide at køre sving, det er jo det, de er bygget til", forklarer Robert.

Et par gange om året tager Robert også på langfart. Den ældste søster bor i Norge, og også her vælger Robert motorcyklen.

"Jeg kan sagtens køre 500-600 kilometer om dagen. Det er en fantastisk natur på vej derop".

### INGEN PLAN ER OGSÅ EN PLAN?

Robert Ric-Hansen passer selv Stensmark, som står flot og indbydende i den varme efterårssol. Vennerne omkring ham pensioneres, og han er selv begyndt at få tanker om fremtiden, og ikke mindst hvad der skal ske med Stensmark, når han ikke længere vil være landmand.

"Jeg ønsker ikke selv at flytte ind i det store hus. Jeg har tanker om, hvor længe jeg gider at blive ved som landmand, men jeg har ingen plan, selvom det på sin vis er dumt", fortæller Robert.

Robert har ingen børn og ingen til at overtage ejendommen. På den ene side kan han leve med at drive Stensmark uden det pres, det giver at skulle overdrage ejendommen til en efterfølger. På den anden side er han bekymret for, at andre pludselig får problemer med at rydde op, hvis der skulle ske ham noget – på motorcyklen eksempelvis.

Så er der også hele delen om, hvorvidt der skal investeres i nyt maskinel, hvis man er tæt på en mulig pension. Er det overhovedet forsvarligt at drømme om en ny mejetærsker?

"Jeg har da godt nok lige fået leveret en ny sprøjte, men det er da noget, jeg spekulerer på, om jeg skal fortsætte med. Hvis jeg stopper om tre år, så er det jo en fuldstændig forfejlet plan, men hvis jeg ikke gør, så er det jo godt nok. Lige nu har jeg det godt som

landmand og ingen planer om at stoppe. Jeg har ingen plan. Jeg må bare tro på det".

## BLÅ BOG

- 65-årige Robert Ric-Hansen er 3. generation på Stensmark ved Grenaa.
- Det var hans farfar, der tilbage i 1919 købte ejendommen.
- Robert Ric-Hansen er planteavler og driver 225 hektar, hvoraf 160 er under plov.
- Resten er fordelt på skov og strandenge.
- På markerne har Robert raps og fremavlsskorn i vinter- og vårbyg.



*Robert Ric-Hansen er 3. generation på Stensmark ved Grenaa. Han pløjer, sår og høster med udsigt til Fornæs Fyr og det omkringliggende hav.*





# RYOMGÅRD

TØMMERHANDEL OG BYGGECENTER



Vestergade 108 • 8550 Ryomgård • Tlf. 87 74 12 34  
[www.vorupgruppen.dk](http://www.vorupgruppen.dk) • [ryomgaard@vorupgruppen.dk](mailto:ryomgaard@vorupgruppen.dk)

**Mandag-fredag 6.30-17.30 - Lørdag, søndag og helligdage 9.00-15.00**



- RENSNING AF:**
- DRÆNRØR
  - SEPTICTANKE
  - SPUL AF GYLLEKANALER
  - KLOAKKER

## MIDTDJURS **Kloak** SERVICE

v/ Susanne og Peter Ejlersen  
Elholtvej 15 • 8581 Nimtofte  
Tlf. 86 39 42 79 • Fax 86 39 42 74  
[www.midtdjurskloakservice.dk](http://www.midtdjurskloakservice.dk)



v/autoriseret el-installatør Jon Nymark & Troels Madsen

Tlf. 86 37 10 80



Mørke - Rønne - Kolind

# LANDBRUGSEJENDOMME KAN BLIVE KORTLAGT SOM FORURENEDE

**Besøg fra regionens jordforureningsafdeling kan udløse en kortlægning for mulig forurening. Både tidligere og nuværende drift af en ejendom kan udløse kortlægningen. Det viser en sag hos et af Djursland Landboforenings medlemmer.**

Et medlem af landboforeningen ejer en landbrugs-ejendom i Aarhus Kommune, hvorfra der tidligere er drevet maskinstation. Region Midtjylland henvendte sig i slutningen af 2019 pr. brev til landmanden, fordi man ønskede at undersøge historikken på ejendommen nærmere – og om nødvendigt at aflægge et besøg for at indhente supplerende oplysninger om en eventuel forurening. Fra tidligere erfaringer vidste man, stod der i brevet, at der kan opstå jordforurening i forbindelse med maskinstationsdrift.

## BESØG MED INDSAMLING AF OPLYSNINGER

Landmanden fik siden besøg af en konsulent fra regionen. Sammen gik de rundt på ejendommen og gennemgik detaljerne om den tidligere maskinstationsdrift, som foregik fra midten af 1950-erne og frem til starten af 1960-erne. Efter besøget på ejendommen lagde konsulentens også vejen forbi naboerne for at høre, om nogen her kunne huske noget om maskindriften for 50 år siden.

Konsulenten gik nu hjem og udarbejdede en grundig rapport - ledsaget af gamle luftfotos og udsnit fra målebordsblade af ejendommen, anmeldelser af olietanke, byggetilladelser og CVR-registreringer mv.

## AFGØRELSE OM MULIG FORURENING

Det næste skridt i sagen var - til landmandens overraskelse - et brev fra regionen, hvor man varslede en kortlægning af ejendommen som mulig forurenede. Årsagen til kortlægningen var ikke den tidligere maskinstationsdrift, men to eksisterende dieseltanke, som står på fliser frem for fast gulv.

Landmanden var helt uforstående overfor regionens afgørelse. På intet tidspunkt undervejs i forløbet blev der skriftligt eller mundligt gjort opmærksom på, at der var problemer i forhold til eksisterende dieseltanke - og ejendommen har yderligere været under løbende

miljøtilsyn af Aarhus Kommune, hvor dieseltankenes placering og underlag på intet tidspunkt har givet anledning til bemærkninger. Tankenes underlag er lovligt, men regionen har siden oplyst, at en dieseltank uden fast gulv stort set altid vil udløse en kortlægning for mulig forurening.

Regionen oplyste også først på bagkant, at tilsynsbesøget omfattede alle aktiviteter, tidligere som nuværende.

## AFGØRELSEN FORSØGT ÆNDRET

Landmanden har siden forsøgt at få regionens afgørelse ændret, men uden held. Regionen har bemyndigelse til at udføre tilsyn på landbrugsejendomme, hvor der har været en anden type virksomhed, her maskinstationsdrift, som kan udløse en jordforurening. På netop disse landbrugsejendomme kan regionen føre tilsyn - men ellers ikke på landbrugsejendomme. Og selv om en anden myndighed, i dette tilfælde kommunen, har ført tilsyn med den mulige forureningskilde, ændrede det ikke regionens endelige afgørelse.

Hvis kortlægningen i den aktuelle sag skal fjernes, skal der ske dokumentation ved jordanalyser, og dem skal landmanden selv betale.

## TILSYN FRA REGIONEN OMFATTER BÅDE FØR OG NU

Selv om man som ejer derfor er i god tro - og har en klar forventning om, at alle lovkrav er overholdt, både før og nu - ændrer det ikke ved, at der kan udløses en forureningskortlægning. Heller ikke, når kommunen har ført tilsyn med den aktivitet, som udløser kortlægningen. Vær derfor opmærksom på, at besøg fra regionens jordforureningsafdeling kan udløse en kortlægning for mulig forurening, både for tidligere og nuværende aktiviteter på ejendommen.



## LAND, MILJØ & ERHVERV

### Miljøkonsulent

Mette Noe Bach

Telefon 8791 2041 - Mobil 3031 9934

Mail: mnb@landboforening.dk



# AFGRØDEMODTAGELSE I DLG ØSTJYLLAND

I høstperioden har vi  
18 afdelinger klar til at  
modtage dine afgrøder

For nærmere information  
kontakt DLG Østjylland  
Tlf. 3368 6300

dlg

A30023

## LYNGFELDT på Djursland



Med mange års erfaring og fødderne solidt plantet i lokalområdet, er Lyngfeldt A/S fast besluttet på at levere varen til Djurslands kunder. Rasmus og Mads, som begge er bosat på Djursland, kender lokalområdet indgående. De står klar til at rådgive dig om maskiner, redskaber og reservedele.

Lyngfeldt forhandler mærkerne New Holland, Kverneland, Kongskilde, Amazone, Siloking, Giant, Stoll og GreenTec. Vi servicerer og skaffer naturligvis reservedele til alle mærkerne samt meget mere.

**Vi står klar til at  
hjælpe dig!**

- Med mere end 40.000 reservedele har vi den del, du skal bruge. Ellers kan den altid bestilles hjem til dig.
- Vi ved, at det er essentielt for vores kunder, at kunne få hjælp, når det brænder på.
- Vi har 24 timers vagtservice, der altid står klar.

## Lyngfeldt

Langskovvej 4 . 8370 Hadsten  
Telefon 8761 3333  
[info@lyngfeldt.dk](mailto:info@lyngfeldt.dk)  
[www.lyngfeldt.dk](http://www.lyngfeldt.dk)



Reservedele:  
Mads Andersen  
30 21 43 73

Maskiner:  
Rasmus Olesgaard  
30 21 25 99



**"Høsten var dejlig nem", er kommentaren fra de fleste. Udbytterne er mere svingende – fra halvskidt til fantastisk, når det drejer sig om korn og raps. I skrivende stund er det svært at have overblikket over majs og kartofler – men mange majsmarker nåede at blive (for) tørre og med en mindre kolbe end normalt, ligesom uvandede kartofler har haft det svært.**

Der kommer i 2021 krav om 5% ekstra udnyttelse af husdyrgødningen (hønsemøg dog 15% ekstra). Umidledbart er det jo svært at gøre noget ved dette krav, ud over at nedfælde så meget gylle som muligt og så ellers tilpasse (=nedskære) på handelsgødningen.

Hvor det er humusjord (Jb11), der er den dominerende jordtype i marken (ses fx på skema A 2020 i din mappe), nedsættes N-kvoten for 2021 med 50 kg N for omdriftsafgrøderne. Dette er en meget markant ændring og fagligt ikke korrekt. I vårbyg lyder 50 kg N pr. ha i mindre kvote ikke helt skævt, men i vinterhvede og vinterraps ligger optimum ikke ret meget under niveauet på Jb4 (måske 10-20 kg N), som det har været puljet med de sidste ca. 30 år.

## **JB MÅSKE 11, HVAD GØR VI NU?**

Vi har allerede hørt om eksempler på sortsandet jord, der fejlagtigt er klassificeret som Jb11. Hidtil har dette jo været uden betydning, men nu er det anderledes. Her skal man straks få taget almindelige jordprøver, udvidet med en teksturanalyse for minimum hver 5. ha (gerne flere). Derefter kan gødningskvoteberegningen korrigeres efter den målte tekstur. Forvent ekstra kontrol – der skal være analyser af alle marker, der medtages, uanset størrelse. Kun analyser udført på

akkrediteret laboratorium kan bruges, som fx Agrolab, som vi bruger pt.

Hvis marken virkelig er Jb11, er det svært at gøre ret meget, men hvor man fx ved, at man ikke har humusjord i andet end en lille del af marken, selv om Landbrugsstyrelsen siger det (og dermed vores planer) – kan det papirmæssigt være oplagt at dele marken – for at mindske Jb11 beregningsgrundlaget.

## **JORDPRØVER ER ANDET END KALK - KORREKTION FOR FOSFORTAL**

Fagligt er det oplagt at gøde efter sine P-tal – alt andet ville da være tosset! 2020 var tredje år med P-kvoter, hvor der var mulighed for at øge sin P-kvotepå baggrund af lave P-tal. Dette er oplagt også i 2021, men der skal prøver til af alle marker, og minimum en pr. 5 ha, og max 5 år gamle prøver. Lige nu oplever vi kontrol af disse beregninger, så også her gælder det med prøver fra alle marker, minimum pr. 5 ha, og max 5 år gamle tal.

## **FØRSTE EFTERÅR MED 30% MÅLRETTEDE EFTERAFGRØDER**

20. august 2020 var første gang, der skulle være sået 30% målrettede efterafgrøder (ud over de 10-15%



God "plovmand", der bare kan håndværket (set fra passagersædet)

almindelige) i hele foreningens vestlige område. Dette har selv i et år med en nem høst været noget af en nød at knække. Tidlig såning af vintersæd, mellemafgrøder, brak og nedsat N-kvote har været i anvendelse som alternativer mange steder. Vurder nu her, mens aug.-sept.-okt. står i frisk erindring, om det var den rigtige model, der blev valgt, eller der skal justeres til efteråret 2021. Vi har ikke kravene til 2021 endnu – men det skulle undre, om de slækkes – snarere tværtimod!

#### VÆSELHALE 2021

2020 har været noget af en væselhale udfordring. Vi har aldrig set så mange marker med væselhale og aldrig set så mange væselhaler på den enkelte mark. Vintersæd og raps med væselhale skal være behandlet i efteråret – tag lige en snak med din planteavlskonsu-

lent, hvis væselhale driller. Hvis din mark er på vej til at ligne billedet på forrige side – så giv op. Sprøjt med høj dosis Roundup og pløj. Og ja, det er vinterraps med væselhale og ikke frøgræs med enkelte spildraps, som det jo mere ligner.

#### MØDER (OG CORONA)

Lige nu planlægges indholdet i vores efterårsmøder. Vores normale to møder er delt op i fire møder med tilmelding for ikke at være for mange mennesker samlet på én gang jf. Corona-reglerne. Pt. er der program-sat to møder den 5/11 og et møde hhv. den 9/11 og 10/11. Tjek vores hjemmeside for ændringer.



#### KONTORET

Ny planteavlskonsulent på kontoret er Jakob Ulstrup, der er startet her i august efter Peter Hvids fratrædelse. Jakob er 40 år gammel og har senest været planteavlskonsulent i Velas. Jakob skal udover at være planteavlskonsulent, også være souschef på kontoret.



#### PLANTEAVL

##### Chef for planteavl

Carsten Kløcher

Telefon 8791 2073 – Mobil 2835 0191

Mail: ck@landboforening.dk

ØSTJYSK JULETRÆSSERVICE  
V. MADS JÜRGENSEN  
TLF: 87 96 50 00  
MOBIL: 40 93 88 18

Totalpasning af juletræer • Grenknusning • Rodfræsning

# TRODS ALT – SYDDJURS BÅDE KAN OG VIL!

Her er Tommy, han er meget vigtig for Syddjurs. Vigtigere end borgmesteren og embedsmænd. Han kan oprense vandløb med Hitachi.



Her er Nicklas, han er også vigtig for Syddjurs. Han har det som med rødvin, han bliver bedre med årene!



Efter at Wistoft og Hundahl trådte i karakter i 2016, har vi fået nogenlunde styr på vandløbet med oprensning og grødeskæring, sandfang mm.

Nicklas er faktisk ret vidende med hensyn til planter og fisk, sten og grus. Den timelange gennemgang af vandløbet ved bæksyn må næsten være som en biologitime på en højere læreranstalt!

Men pyt med det, bare der bliver oprenset, grødeskåret og vedligeholdt, så vandet altid kan løbe væk. Jeg tænker tit på, da Århus Amt i dets velmagts-

dage var vandløbsmyndighed for ca. 15 år siden, hvor man agerede som en sydamerikansk junta og så, hvad der trods alt sker i dag = stor forbedring/fremskridt.

Vi forventer, at Syddjurs fortsætter det konstruktive samarbejde, for vi er klar!

Med venlig hilsen

Jes Thomsen

Selvudnævnt vandløbsformand  
for øvre del af Borum Bæk



Landinspektørfirmaet

**KJÆR**

[www.lsp-kjaer.dk](http://www.lsp-kjaer.dk)

## Landinspektørfirmaet Kjær

◆ **GRENAA**  
Havnecentervej 1  
8500 Grenaa  
Tlf. 86 32 21 33  
Fax 86 32 60 46  
[grenaa@lsp-kjaer.dk](mailto:grenaa@lsp-kjaer.dk)

◆ **EBELTOFT**  
Jernbanegade 22A  
8400 Ebeltoft  
Tlf. 86 34 22 34  
[ebeltoft@lsp-kjaer.dk](mailto:ebeltoft@lsp-kjaer.dk)

◆ **HORNSLET**  
Hornbjergvej 51  
8543 Hornslet  
Tlf. 86 37 29 33  
Tlf. 86 99 40 22  
[hornslet@lsp-kjaer.dk](mailto:hornslet@lsp-kjaer.dk)

# NYT FRA LØNOMRÅDET - DEN NYE FERIELOV



Den 1. september 2020 trådte den nye ferielov i kraft. Det medfører, at ansatte nu kommer til at optjene 2,08 feriedage løbende pr. måned til afholdelse i ferieafholdelsesperioden 1. september 2020 – 31. december 2021.

Feriedagene optjenes ved månedens udløb, og der er mulighed for at lave aftale mellem arbejdsgiver og medarbejder om afholdelse af ferie, der endnu ikke er optjent.

I forhold til udbetaling af ferietillæg udbetales dette fremover enten samtidig med afholdelse af ferien eller i 2 rater; i maj og i august.

## FERIEKONTO

Fremover vil der skulle indbetales til FerieKonto samtidig med indberetningen. Det betyder, at hvor der tidligere blev indbetalt kvartalsvist, vil der nu skulle indbetales månedsvist.

Mange virksomheder har fået brev fra FerieKonto angående dette. Vores lønprogram sørger automatisk for, at man får indbetalt til de oprindelige frister, så I skal ikke selv gøre noget.

## INDEFROSNE FERIEPENGE

For overgangsperioden 1. september 2019 – 31. august 2020 er feriepengene blevet indefrosset. For de arbejdsgivere, hvor medarbejderne har ferie med løn, skal der laves en opgørelse pr. 1. september 2020, som skal indberettes til den nye fond senest 31. december 2020.

Opgørelsen bliver automatisk lavet i vores lønprogram, og det skal derfor blot tjekkes, at denne er korrekt. For de arbejdsgivere, hvor feriepengene anvises til

FerieKonto, vil FerieKonto lave opgørelsen, indretningen og indbetalingen for den enkelte medarbejder til den nye fond.

## UDSKUDETE BETALINGER AF A-SKAT OG AM-BIDRAG

Som følge af corona-hjælpepakkerne er betaling af A-skat og am-bidrag blevet udskudt flere måneder, medmindre man aktivt har bedt om at betale til de oprindelige frister. For månederne april, maj og juni 2020 er betaling af A-skat og am-bidrag udskudt til henholdsvis september, oktober og november 2020.

Ligeledes er betaling af A-skat og am-bidrag for månederne august, september og oktober 2020 blevet udskudt til henholdsvis januar, marts og maj 2021.

*Vidste du, at det er lovpligtigt for alle virksomheder med ansatte at udarbejde en APV (ArbejdsPladsVurdering)?*

*Vidste du, at det er lovpligtigt at udarbejde en ansættelseskontrakt senest en måned efter ansættelsen af en medarbejder?*

*Eneste undtagelse er, hvis der er tale om en arbejdstid på mindre end 8 timer om ugen, eller hvis ansættelsen er kortere end en måned.*



## ØKONOMI & REGNSKAB

### Økonomiassistent

Sandra F. Kjær  
Telefon 8791 2031 – Mobil 2939 3905  
Mail: [sfk@landboforening.dk](mailto:sfk@landboforening.dk)

# Hegnsklipning og rabatklipning udføres...

Ring og hør mere  
Få et uforpligtende tilbud



## BLACH-MASKINSTATION

Ballevej 30 · 8570 Trustrup  
Telefon 4033 0309 - 2012 0128 · jens@blach-lyngdal.dk



## BROKKEDAL MASKINSTATION

### ENTREPRENØRARBEJDE

- Dræning
- Oprensning af søer og grøfte
- Udgravning ved byggeri
- Nedbrydning med sortergrab

- Rendegraver
- Gravemaskiner fra 1 - 28 ton
- Entreprenørvogn

### Jørgen Hougård

Brokkedalvej 14 · 8500 Grenaa · Mobil 40296039

### MASKINSTATION

- Mejetærskning
- Presning af bigballer
- Pløjning
- Fræsning

Uforpligtigende  
tilbud gives!



*Allelev Smedie &* A  
*Landbrugsservice* P  
S

Telefon: 86 33 92 55 • Mobil: 40 16 77 74

# DRIFTSRESULTAT PÅ DJURSLAND 2019

Driftsresultaterne for 2019 er nu blevet endeligt udarbejdet, og vil kort blive kommenteret nedenfor. Selvom der er stor forskel på antallet af bedrifter på Djursland i forhold til landsplan, angiver det trenden fint. Grundet et lavt antal ejendomme med integreret svineproduktion for Djursland er sammenligningen heraf udeladt.

Resultaterne på Djursland er for 2019 generelt som forventet og følger overordnet landsniveauet med såvel positive som negative afvigelser i produktionen. Landbruget på Djursland har et marginalt lavere økonomisk DB ved planteproduktionen. Alle 4 produktionsgrene udviser en afvigelse på -200 kr./ha til godt -400 kr./ha i forhold til landsniveauet.

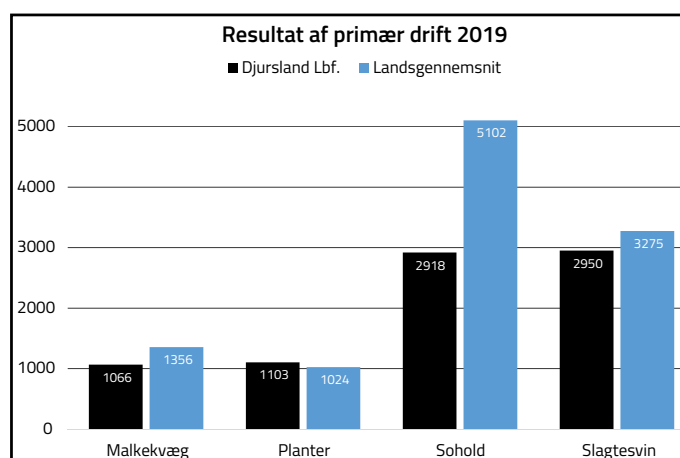

2019 adskiller sig specielt økonomisk i svineproduktionen. Det er store økonomiske resultater, der er præsteret, på såvel "resultat af primær drift" som årets resultat.

Kendetegn er også, at strukturudviklingen fortsætter uformindsket. Den animalske produktion vokser pr. enhed og antallet af bedrifter falder. Under læsning skal der være en stor opmærksomhed på, at det er de samme størrelser ejendomme og karakteristika, sammenligningen er målt på. Det betyder blandt andet, at selvom resultatet på bedriftsniveau er lavere for Djursland end på landsplan, betyder det ikke nødvendigvis, at økonomien er forholdsvis ringere.

## PRODUKTIONSTYPE

Bedriftsantal, størrelse i areal, samt antal af dyr, m.v. for de enkelte søjler er angivet i tabellerne.

## MÆLKEPRODUKTION

Årets resultat før skat er på Djursland 40 t.kr. højere end på landsplan på bedriftsniveau. Bedriftsstørrelsen på Djursland er mindre med 81 årskøer, men med et areal der er 19 ha større.

Gennemsnitsydelsen pr. årsko er på Djursland +345 kg mælk i forhold til landsniveauet.

Mælkeydelsens højere niveau på Djursland betyder en større indtægt pr. årsko på knap 900 kr., hvorimod stykomkostningerne også er højere på Djursland. I alt en forskel på DB pr. årsko med knap 800 kr. i landsplanets favør.

Værdien i grovfoderproduktionen er stort set ens i de to grupper, og opgjort på DB-niveau er der godt 400 kr. pr. ha i forskel i favør til landsplan.

De samlede kapacitetsomkostninger er forholdsvis højere på landsplan, hvorimod afskrivningerne og renteudgifterne følger hinanden relativt i forhold til produktionernes størrelser.

Gældsbelastningen (al gæld) pr. årsko og pr. ha (eget areal) er i gennemsnit for Djursland hhv. landsplan -146 t.kr. og -121 t.kr. samt -156 t.kr. og -205 t.kr.

**Tabel 1: Driftsresultat - Malkekvæg (1.000 kr.)**

	Djursland Landbof.	Landsplan øvrige
Antal	15	1.239
Antal årskøer	163	244
Kg. EK mælk pr. ko	11.241	10.896
Areal ha	216	197
Dækningsbidrag	3.601	4.896
Kontante kapacitetsomk.	-1.927	-2.709
<b>Resultat af primær drift</b>	<b>1.066</b>	<b>1.356</b>
Finansiering i alt	-794	-995
Resultat før regulering og skat	920	1.171
<b>Årets resultat før skat</b>	<b>1.208</b>	<b>1.168</b>

## PLANTEAVLSBEDRIFTERNE

Resultaterne for planteavlsbedrifterne viser at Djursland ligger på landsniveau. Det samlede DB på Djursland er +1.033 t.kr. højere en landsniveauet, men dette skyldes indtægter fra maskinstationsarbejde.

Isoleret til Djursland er DB opgjort til 8.620 kr. pr. ha, hvilket kun er 300 kr. pr ha mindre end landsniveauet. "Resultat af primær drift" bliver således til +79 t.kr. bedre på Djursland.

Lavere forpagtningsudgifter og renteudgifter mv. (+87 t.kr.) samt anden indtjening på Djursland betyder, at "resultat før regulering og skat" bliver løftet yderligere til +321 t.kr. til fordel for planteavlerne på Djursland. Grundet u-realiserede reguleringer for værdipapirer og immaterielle aktiver ender Djursland med et bedre "årets resultat før skat" på i alt +397 t.kr. ift. landsplan. Se tabel 2.

Gældsbelastningen (al gæld) pr. ha (eget areal) er i gennemsnit for Djursland -162 t.kr. mod -148 t.kr. på landsplan.

Tabel 2: Driftsresultat - Planter (1.000 kr.)		
	Djursland Landbof.	Lands- plan øvrige
Antal	21	903
Areal ha	279	271
Dækningsbidrag	4.146	3.113
Kontante kapacitetsomk.	-2.361	-1.542
<b>Resultat af primære drift</b>	<b>1.103</b>	<b>1.024</b>
Afkoblet EU støtte	579	596
Finansiering i alt	-798	-885
Resultat før regulering og skat	1.472	1.151
<b>Årets resultat før skat</b>	<b>1.776</b>	<b>1.379</b>

## SOHOLD PRODUKTION

Gennemsnitsbedriften på landsplan er større med 282 årssøer, og der produceres 1.517 flere slagtesvin end på Djursland, samt et omdriftsareal på landsplan der er +51 ha, hvilket påvirker den opgjorte indtjening.

Tilsammen gør forholdene, at landsgennemsnitsbedriftens dækningsbidrag er +4.184 t.kr. bedre end

på Djursland. På landsniveau opnås højere DB med +1.270 kr. og flere grise pr årssø. (+0,7 grise pr. årssø og +14 kr. pr. solgt smågris).

Djursland har naturligt lavere kapacitetsomkostninger end på landsplan grundet besætningsstørrelse, hvor omkostningen pr. enhed har en tendens til et lidt højere niveau for Djursland.

Soholdere på Djursland har samlet lavere finansieringsudgifter end på landsplan samt højere private indtægter. Se Tabel 3.

Gældsbelastningen (al gæld) pr. årssø og pr. ha (eget areal) er i gennemsnit for hhv. Djursland og landsplan -55 t.kr. og -213 t.kr. samt -51 t.kr. og -223 t.kr.

Tabel 3: Sohold (1.000 kr.)		
	Djursland Landbof.	Lands- plan øvrige
Antal	9	519
Årssøer	481	763
Antal slagtesvin prod.	941	2.458
Fravænnede gr. pr. årssø	32,5	33,2
Areal ha.	148	199
Dækningsbidrag	5.565	9.749
Kontante kapacitetsomk.	-1.946	-3.502
<b>Resultat af primær drift</b>	<b>2.918</b>	<b>5.102</b>
Finansiering i alt	-599	-1.020
Resultat før regulering og skat	2.922	5.089
<b>Årets resultat før skat</b>	<b>3.019</b>	<b>5.154</b>

## SLAGTESVINEPRODUKTION

Det opnåede dækningsbidrag på landsplan er samlet +440 t.kr. bedre end for slagtesvineproducenterne på Djursland.

Produktionsmæssigt producerede Djursland 1.122 færre slagtesvin, hvorimod arealet er + 31 ha i forhold til landsniveauet.

DB pr. slagtesvin afviger negativt med -31 kr. og DB pr. ha afviger med -200 kr. pr. ha.



Ved de samlede kapacitetsomkostninger ligger Djursland på landsniveauet. Højere afskrivninger på Djursland gør, at forskellen i "resultat af primær drift" bliver indsnævret med +325 t.kr. i forhold til landsniveauet.

De samlede finansieringsomkostninger og værdien af anden indtjening, EU-støtte og private indtægter betyder, at der sker en yderligere reduktion i "Resultat før regulering og skat" fra +325 t.kr. til +278 t.kr. i favør til landsplan.

"Årets resultat før skat" for slagtesvineproducenterne på Djursland bliver reduceret til -84 t.kr. ift. landsplan, grundet større reguleringer ved immaterielle aktiver og u-realiserede værdipapirer. Se Tabel 4.

Gældsbelastningen (al gæld) pr. slagtesvin og pr. ha (eget areal) er i gennemsnit for Djursland hhv. landsplan -2.940 kr. og -173 t.kr. samt -2.350 kr. og -180 t.kr.

**Tabel 4: Slagtesvin (1.000 kr.)**

	Djursland Landbof.	Lands- plan øvrige
Antal	17	458
Sl. svin prod.	11.326	12.448
Areal ha	238	207
Dækningsbidrag	5.406	5.849
Kontante kapacitetsomk.	-1.622	-1.836
<b>Resultat af primær drift</b>	<b>2.950</b>	<b>3.275</b>
Finansiering i alt	-935	-943
Resultat før regulering og skat	2.930	3.208
<b>Årets resultat før skat</b>	<b>3.239</b>	<b>3.323</b>



## DRIFTSØKONOMI

### Driftsøkonomikonsulent

Erik Bendix Jensen  
Telefon 8791 2084 - Mobil 2481 6524  
Mail: [ebj@landboforening.dk](mailto:ebj@landboforening.dk)



Høst langs nordkanalen

# NURSER DU OM DINE HØJDRÆGTIGE DYR?

De højdrægtige dyr er grundlaget for en god mælkeproduktion, og derfor en vigtig del af bedriften, også selvom de ikke giver et afkast i perioden. Goldkøerne og kælvekvierne bør have de bedste forudsætninger for at komme godt fra start i efterfølgende laktation og derved opnå en høj ydelse og flere laktationer. Der er mange knapper og håndtag at stille på i optimeringen af de rammer, vi tilbyder de drægtige dyr.



Op til kælvning, hvor dyrene typisk er tungere og mere besværet end ellers, stilles der større komfortkrav. Opstaldning i en dybstrøelse med et godt strøet og eftergivende underlag giver god komfort. Stor race skal minimum tildeles 8 m<sup>2</sup> /ko og Jersey 6 m<sup>2</sup>/ko. Opstaldes dyrene i en løsdriftsstald med sengebåse, skal stor race tildeles én seng/ko på 130 cm i bredden og have en ædeplads/ko på 80 cm. (Jersey henholdsvis 115 cm og 70 cm.)

Adgang til udendørsarealer, f.eks. ved en lufftefold i forlængelse af stalden, giver god hvilekomfort samtidig med, at det appellerer til øget motion. En god kondition bidrager til reduktion i kælvningsbesværet, kælvningsrelaterede sygdomme, samt øger sandsynligheden for en drægtighed i efterfølgende laktation. Liggetid og ædetid er koens to væsentligste behov, og særligt de sidste 2-3 uger op til kælvning er der potentiale i at reducere belægningsgraden til 80%, så dyrene har de bedste forudsætninger for at opnå tilstrækkelig høj ligge- og ædetid.

## FODER- OG VANDOPTAG GÅR HÅND I HÅND

Jo mere vand koen har adgang til, jo mere tørstof kan hun æde, det gælder også for goldkøer. Koens drikke-

hastighed er 12 liter pr. minut, hvilket er så godt som umuligt at opfylde med en vandkop. Adgang til drikkekar med frit vandspejl (10 cm pr. ko) giver koen optimal drikkeadfærd, så mulen kan dyppes 3-4 cm ned i vandkarret og suge vandet op.

De sidste uger før kælvning optager kalven en stigende del af vomkapaciteten, og adgangen til foderbordet og en afstemt foderration er grundlaget for, at koen har de optimale forudsætninger til at starte på en ny laktation. Rationen skal være afstemt, så der er foder på foderbordet døgnet rundt af god kvalitet, så køerne ikke oplever stress ved at være sultne eller taber huld frem til kælvning.

Der er mange forskellige goldkostrategier, der understøtter goldkoens næringsstofbehov, men fælles for dem alle er, at de skal anvendes konsekvent for at have den tilsigtede virkning. Vælg din strategi og gå den efter i detaljer, så du giver goldkoen de bedste vilkår.

## KÆLVEKVIER ER OGSÅ EN SLAGS GOLDKØER

Kælvekvierne bliver tit overset med hensyn til fodring og opstaldning. I goldkoholdet vil de ofte være lavest rangerende og dermed de sidste, der kommer til hvileareal, foderbord og vand. Det giver ekstra grund til at fokusere på, at der er tilstrækkeligt gode rammer og om muligt et separat hold til kælvekvierne de sidste 4-5 uger før kælvning.

## TID TIL SERVICE-TJEK I GOLDKOAFDELINGEN

Når høsten er i hus, kan det være en god idé at gennemgå rammerne i goldkoafdelingen og tage stilling til, om de giver de bedst mulige forhold for en god start på en ny laktation og grundlaget for flere fremtidige laktationer.

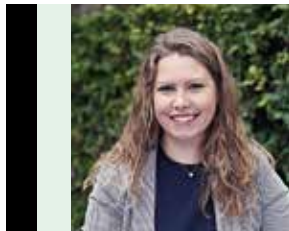

## KVÆGRÅD GIVNING DANMARK, VELAS

### Praktikant

Naja Christensen Thomsen

Telefon: 6154 1477

Mail: nact@velas.dk

# VIL DU KØRE TRAKTOR ELLER TJENE FLERE PENGE?



*Når traktoren er købt og finansieret, så er der en tendens til, at omkostningerne ikke medregnes i opgaven.  
Foto: Byggeri & Teknik I/S*

Helt så enkelt er det selvfølgelig ikke, men der er noget om snakken. Der er ca. 25 % - typisk større ejendomme - med en klar maskinstrategi, som laver rigtig meget markarbejde selv, der kan lave billige og kvalitetsrigtige FE. Så er der en mellemgruppe på 25 %, som kan lave foder, der koster under gennemsnittet af, hvad en FE koster. De sidste 50 % ligger alle over gennemsnittet, og langt over den FE-pris, som de bedste 25 % kan lave foder til, og også langt over den pris, som flere maskinstationer kan levere foderet til i plansiloen, uden nogen former for arbejde for landmanden.

De landmænd, som på forhånd har lagt en plan, er de samme, som har laveste omkostninger. De, der laver meget markarbejde selv, er ofte store og kan udnytte maskinerne på næsten lige vilkår med maskinstationerne, og de har folk ansat, som går op i maskiner og kapacitet.

De relativt få, der overlader (næsten) alt til maskinstationen, binder ingen penge i markmaskiner og kan fokusere fuldt ud på stalden. De er sikre på deres foderpris, og der er kvalitetstillæg og fradrag, som sikrer, at maskinstationerne altid forsøger at lave prima-kvalitet.

Mellemgruppen derimod, som både sætter penge i maskiner og lejer maskinstationen, rammer nogle gange inden for skiven og andre gange langt fra.

Når man skal lægge sin plan, så skal man være helt ærlig over for sig selv.

- Er man dygtig nok?
- Er der mandskab nok til at gøre det selv?
- Kan vi klare opgaven indenfor den tidsramme, vi gerne vil?
- Og kan vi levere den samme kvalitet?

Problemet er, at mange landmænd ikke regner på de faktiske omkostninger, de har ved en given opgave. Når traktoren er købt og finansieret, så er der en tendens til, at omkostningerne ikke medregnes i opgaven.

Den står jo allerede i maskinhuset, og det giver et forvrænget billede af, hvad de faktiske omkostninger egentlig er, og derfor er mange af den tro, at de er konkurrencedygtige med maskinstationen.



**BYGGERI & TEKNIK I/S**

**Direktør og teknisk rådgiver**

Flemming Hedegaard

Telefon 9999 2321 – Mobil 2025 2865

Mail: fh@byggeri-teknik.dk

# KVÆGDYRLÆGERNE DJURSLAND FLYTTER IND PÅ LANDBOCENTRET

**Kvægdrylægerne Djursland ApS samler alle deres aktiviteter på landbocentret i Følle, hvor lokalerne allerede er gjort klar til indflytning.**

Lejemålet på landbocentret overtog Kvægdrylægerne Djursland ApS allerede 1. september 2020, og i løbet af oktober regner de tre dyrlæger, klinikassistenten og bogholderen med at flytte ind i de nyindrettede lokaler.

“Vi flytter klinikken fra Grenaa og samler alle vores aktiviteter i Følle, da det ligger langt mere centralt for os, og det glæder vi os til,” fortæller Camilla Eskerod, dyrlæge og praksisejer.

Kvægdrylægerne Djursland udfører alt arbejde inden for kvæg, både rådgivningsarbejde, samt alle former for akut syge dyr døgnet rundt.

De opererer alle løbende rejninger med kikkert (en-

doskop), og de er som praksis en del af Dyrlæge & Ko, hvilket højner deres faglige niveau ved kurser, samt sparring med kollegaer rundt om i Danmark, forklarer Camilla Eskerod.

“Vi ser det som en kæmpe mulighed at samle vores rådgivning og komme tættere på vores landmænd. Vi håber på, at vi kan få et godt tværfagligt samarbejde med Djursland landboforening.

Vi tror, at landmanden kan vinde noget ved, at vi taler sammen, og vi glæder os til at se, hvad et fremtidigt samarbejde kan bidrage med”, lyder det fra Camilla Eskerod.



# Efterår 2020

Snitning af majs og græs  
Plukkebord til majs monteret på snitter eller mejetærsker

Spredning af kalk

Dybdeharvning

Flytning af gylle med lastbil

Alt forefaldende entreprenør- & maskinstationsarbejde udføres

**Kni Maskinstation - Jens Hansen**

Mobil 4038 6676



## HELE BEDRIFTEN PÅ ÉN FORSIKRING

Også derfor er vi landbrugets foretrukne forsikringsselskab.  
Ring og få en aftale med Exam. Assurandør Michael Frandsen  
Telefon 44 74 12 14  
Mobil 29 44 68 61

**Topdanmark**  
Forsikring • Pension



## TRANSPORT AF KORN TILBYDES

Al kørsel af korn med suge/blæse biler tilbydes.  
Levering af materialer og kørsel med containerbiler.

**RING OG HØR  
NÆRMERE**

**VOGNMAND  
PETER JENSEN**

**Telefon 86 49 40 88**

**Vandværksvej 28  
Assentoft  
8960 Randers SØ**



# BETAGET AF ROUGSØ



Fredag den 20. juni kørte jeg over til Johannes Pedersen i Voer for at hente nogle dele til en ældre Kverneland plov, som jeg er ved at renovere og male. Hold da op hvor har han samlet en flot udstilling af ting, som har været anvendt i landbruget gennem tiderne, meget seværdigt. Jeg drejer til venstre efter rundkørslen og kører mod Hollandsbjerg. Den første gård på højre hånd er super velholdt, jeg kender godt ejeren. Intet er overladt til tilfældighederne, alt græs er slået, rabatterne er slået, intet er puttet omme bagved, flotte afgrøder, flotte bygninger osv. Jeg kører videre mod Hollandsbjerg og ser til venstre nogle store svine- og planteavlsgårde. I selve Hollandsbjerg ser jeg også pæne ejendomme og heldigvis en Case IH Maxxum lige stikke snuden ud af en port. Så er der håb, måske en model fra Ørsted Maskinforretnings tid.

Forbi Stenalt, imponerende flot og velholdt. Inden Voer på venstre hånd ligger også en stor planteavls- og svinegård omkranset af fine læhegn. Efter besøget hos Johannes, hvor vi var omme på fjernlageret på en anden gård, kørte jeg mod Tørslev. Her holder jeg ind hos Siegumfeldt, drister mig lige til at parkere i hjørnet af vaskepladsen på cementen, for her er der netop kørt med gårdspladsrive, og alt er lige – selv forageren – mon han også kører med GPS her? Jeg sludrer kort med Poul, bliver budt på en forfriskning, han henter en bog, han har lånt af mig, og jeg skal videre – men vi skal lige ind i maskinhuset, og da det er meget varmt, tager jeg træskoene af og går dejligt svalende udenfor på cementen og ind i maskinhuset med bare fødder. Jeg træder ikke på småsten eller snavs overhovedet,

alt er fejte – nej, støvsuget! Renere end i mit eget køkken.

Grønne traktorer med gule fælge så ud som om, de lige var kommet af samlebandet i Mannheim. De rigtige plove fra Norge i de rigtige farver, bæltemejetærsker mm.

Ud af Tørslev mod Hevring, flotte afgrøder på begge sider af vejen og igen; rabatter slået helt i bund. Fra Hevring og forbi de to "Holm" godser, Hevringholm og Julianeholm, som altid perfektionistisk veldrevne og så hjem til noget helt anderledes, Lykkegården i Stabrand, puha. Så jeg én vandingsmaskine på turen? Ingen grimme jernbanevogne, ingen wrapballe puttet i læhegn eller i kanten af skov, ingen taxaer eller flyvemaskiner og bemærk venligst, der findes også andre pæne og veldrevne planteavls- og kvæggårde i Rougsø end dem, jeg har beskrevet.

Toppen i landboforeningen og indflydelsesrige medlemmer kommer ofte fra dette område! Svineproduktionsudvalg, økonomiudvalg, planteavlsudvalg, fritvalgte mm, og ikke mindst formanden gennem mange år.

På transportsiden er de også altid velkørende, såsom Audi, BMW, Mercedes – nogle har to og store Volvo'er. Morale: Man kommer langt med god jord, velholdte ejendomme, orden og omhyggelig driftsledelse.

Venlig hilsen Jes Thomsen



Læs mere på  
**Vilomix.dk**

*Cultivating Value*

## TILPASSEDE VITAMIN- OG MINERALBLANDINGER

Dine dyr er vores udgangspunkt. Med afsæt i din besætning sammensætter vi den vitamin- og mineralblanding, der passer bedst til lige præcis dine dyr. Vores rådgivning har altid fokus på optimering, trivsel og overskud.

Kontakt en af vores rådgivere for en snak på tlf. 8887 5200.

**Vilomix**

## Ekspert i landbrugsrådgivning

Kontakt  
Karsten Nygaard  
på tlf.: 86 30 31 01



 **DJURSLANDS  
BANK**



*For sikkerhedens skyld...*  
**UGELBØLLE EL-SERVICE APS**

## Sikkerhed for erhverv og private Godkendt af forsikringselskaberne & Rigspolitiet

- Alt i EL-arbejde
- Tyverialarmer
- Adgangskontrol
- TV-overvågning
- Brandalarm
- Vagt og alar mudrykning
- Sikkerhedsrådgivning

Tangvejen 5, Ugelbølle, 8410 Rønde  
v/Morten Sørensen

**86 37 37 10**

  
**Dansk  
LANDBRUGSFORMIDLING A/S**

Dansk Landbrugsformidling er en landbrugsspecialiseret mægler virksomhed.

Vi formidler såvel køb som salg af alt – fra det mindre hobbylandbrug til det store produktionslandbrug.

Kontakt Tine Birgitte Juhl,  
ejendomsmægler MDE  
Føllevej 5 · 8410 Rønde  
Tlf.: 7027 4141

tbj@landbrugsformidling.dk  
www.dansklanbrugsformidling.dk



**ELTRIK** Aut. EL-Installatør Per Kvorning  
Tlf.: **86 48 10 17**  
info@el-trik.dk · el-trik.dk

**DJURSLANDS EL-SERVICE**

**BUTIK** Vestergade 49, 8963 Auning  
Åbent alle hverdage kl. 10.00-17.00



Mette Noe Bach har de sidste seks år arbejdet som natur- og miljøkonsulent i Djursland Landboforening.

## METTE ER LANDMANDENS TALERØR TIL KOMMUNEN

**Mette Noe Bach arbejder med det gode samarbejde med områdets to kommuner, når hun, som natur- og miljøkonsulent i Djursland Landboforening, er talerør for foreningens medlemmer.**

Et godt samarbejde med kommunen er vigtigt, hvis man som Mette Noe Bach arbejder med miljøgodkendelser som natur- og miljøkonsulent i Djursland Landboforening. Og det har Mette Noe Bach heldigvis med både Syd- og Norddjurs Kommune.

“Det er ikke en selvfølge, at man har et godt samarbejde, men det har vi her i landboforeningen. Det gør det hele meget nemmere, når man er landmandens bindeled til kommunen”, forklarer Mette, som både sidder med miljøansøgninger og den sidste tid har været inde over de mange ansøgninger til minivådområder, som oplandskonsulenten i Djursland Landboforening har stået for.

### NOGET MED BIOLOGI

Mette Noe Bach blev uddannet agronom i København i 1997. Hun var hurtigt klar over, at hun ville arbejde med noget, hvor hun kunne kombinere landbrug og biologi. Hun er opvokset på landet i Vestjylland på en ejendom, som af faderen blev

kaldt “Noah’s ark”. Her var der dyr i alle former og størrelser. Det var da også allerede i folkeskolen, at hun mødte Ivar, som hun i dag er gift med. Efter endt uddannelse boede Mette og Ivar i København i 7 år – godt halvdelen af tiden i et bofællesskab på Frederiksberg. Det var her de fik smag på den sociale boligform – mere om det senere.

Mette fik job i Aarhus på Seges og har sidenhen arbejdet i forskellige stillinger, inden hun for 6 år siden blev ansat i Djursland Landboforening.

“Jeg kendte meget lidt til Djursland Landboforening, men jeg blev hurtigt meget positivt overrasket over

*“Vi hørte helt tilfældigt om bofællesskabet Sol & Vind gennem en kollega. Vi kom en fredag eftermiddag, hvor folk kom gående med rødvinen under armen over til fælleshuset, og det så da meget hyggeligt ud”.*



## MEDARBEJDERPORTRÆT

stedet. Her har vi rådgivning og det politiske samlet, og der er ikke langt til beslutningerne. Det er nemt at få en ide og få den ført ud i livet”, mener Mette.

### NÅR DER ER TID....

I dag bor 51-årige Mette Noe Bach og familien, som udover Ivar, der er selvstændig VVS'er, tæller Bjørn på 21 år, Laura på 19 år og Lasse på 15 år, i Beder syd for Aarhus i Bofællesskabet Sol & Vind. Her flyttede de ind i 1999, hvor bofællesskabet havde godt 20 år på bagen.

”Vi hørte helt tilfældigt om stedet gennem en kollega. Vi kom en fredag eftermiddag, hvor folk kom gående med rødvinen under armen over til fælleshuset, og det så ret hyggeligt ud”, lyder det fra Mette.

I huset i Sol & Vind har Mette og Ivar stadig tre hjemmeboende børn. Deres ældste søn Bjørn, som har Downs syndrom, kan sjældent være alene alt for længe ad gangen. Familien venter på, at han kan få en plads på Sølund ved Skanderborg. Og med en i gymnasiet og en enkelt i folkeskolen, så går den sparsomme fritid med en bog. Faktisk er Mette også

## BLÅ BOG:

- 51-årige Mette Noe Bach blev uddannet agronom i København i 1997.
- Hun har de sidste 6 år arbejdet som natur- og miljøkonsulent i Djursland Landboforening.
- Hun bor i et bofællesskab i Beder syd for Aarhus, som hedder Sol & Vind.
- Mette er gift med Ivar, som hun har kendt siden folkeskolen.
- Sammen har de tre børn. Bjørn på 21, Laura på 19 og Lasse på 15 år.

glad for fossiljagt, og det kan der måske blive mere tid til, nu hvor familien har købt et sommerhus.

”Det er ikke fordi, vi har oseaner af fritid, men nu har vi købt et sommerhus lige i nærheden, som vi forhåbentlig kommer til at bruge en del. Jeg kan godt lide at samle fossiler. Det synes jeg er sjovt”.

[WWW.AGRO-IT.DK](http://WWW.AGRO-IT.DK)

**AGRO-IT**  
LANDBRUGETS IT-LEVERANDØR

AKTUELLE TILBUD

PROFIL KOMPETENCER KONTAKT



- \* Indbygget USB hub
- \* Fuld HD opløsning
- \* Højdejusterbar

### Perfekt skærm til kontoret

#### LENOVO THINKVISION 24" MONITOR

Understøtter  
HDMI - VGA - DisplayPort

**1299,00**  
**ekskl. moms**

### Ring eller skriv til os....

Så er vi klar med et godt tilbud til dig!

AGRO-IT A/S - Føllevej 5, 8410 Rønde - Tlf: 7027 4500 - Mail: [info@agro-it.dk](mailto:info@agro-it.dk)

# THI KENDES FOR RET

## VAR DER SKET SAMMENBLANDING AF SÆREJE OG DELINGSFORMUEMIDLER?

**Sagen drejede sig om en hustru, der i forbindelse med en skilsmisse og bodeling mente, at hun havde krav på 600.000 kr., før der skulle ske økonomisk deling af resten af ægtefællernes fælles bo.**

Hustruen mente, at hun havde anvendt mindst 600.000 kr. af sine særemidler til at forbedre og modernisere parrets fælles boligejendom, og at hun derfor havde ret til at fradrage beløbet, inden resten af boet skulle deles mellem parterne.

Manden gjorde derimod gældende, at hustruen altid havde brugt mange penge, uden at tjene ret meget, og at hun ikke havde brugt pengene på at forbedre deres fælles bolig, men på andre ting. Pengene var således brugt på almindeligt forbrug og skulle derfor ikke fratækkes bobeholdningen, før resten skulle deles økonomisk mellem dem som led i skilsmissen.

Hustruen havde først gjort gældende, at hele boligejendommen var blevet til hendes særeje, fordi hun havde brugt en større del af sin særeje arv til at købe ejendommen for.

Da hun ikke fik medhold i det, gjorde hun i stedet gældende, at hun havde et særejebeskyttelseskrav på 600.000 kr., fordi ejendommen var blevet renoveret og sat i stand for hendes arvede penge.

Hustruen gjorde også gældende, at det var manden, der havde styret alle pengesager under ægteskabet, og som derfor havde sørget for at købe og betale blandt andet biler, håndværkere, aktier, omprioriteringer af lån med videre, blandt andet fra den konto, som hendes arv var gået ind på.

De havde ikke haft likvide midler i ægteskabet, før hun arvede de mange penge efter sin far, og derfor kunne der ikke være tvivl om, at det meste af det de ejede stammede fra hendes arv, som ikke skulle deles med manden.

Hun mente også, at hun i alt havde indskudt mindst 2.312.134,57 kr. af sine særemidler i parternes fællesbo, og at betingelserne for at opnå et særejebeskyttelseskrav derfor var opfyldt.

Manden gjorde på sin side gældende, at hustruen ikke havde krav på mere end ham i forbindelse med skilsmissen og bodelingen.

Det var ganske vist rigtigt, at han havde styret økonomien under ægteskabet, men at det kun var fordi, hustruen ikke var fortrolig med PC og ikke interesserede sig for pengesager.

Han gjorde også gældende, at det er et krav for at opretholde særejebeskyttelse, at man skal holde sine særemidler adskilt fra fællesejeformuen. Det havde hustruen aldrig talt om under samlivet, at hun ønskede, så det havde han ikke haft fokus på. Manden mente, at de havde været fælles om alle beslutninger under samlivet.

Hustruen havde heller ikke på noget tidspunkt under ægteskabet sagt noget om, at han skyldte hende penge, og heller ikke da de blev skilt i 2008. Det var først lang tid efter, at hun ville have kompensation for arven i forbindelse med, at hun havde skiftet advokat.

I forbindelse med skilsmissen havde det været stort set umuligt at få hoved og hale i alting, og særligt i det økonomiske flow, og hvad der var brugt på huset, og hvilke lån, de havde optaget, og hvad de havde brugt på andre ting. Han havde ikke gemt alle bilag, da han ikke havde været opmærksom på, at de skulle gemmes. Faktisk havde det været nødvendigt med 3 forskellige advokater til hjælp, før parterne til sidst i 2012 - 4 år efter selve skilsmissen - måtte bede skifteretten om hjælp til at finde op og ned på sagen.



### JURIDISK AFDELING

Kitte Borup  
Afdelingschef, jurist  
Telefon 8791 2047 – Mobil 4049 8791  
Mail: kib@landboforening.dk

## HVORDAN TROR DU RETTEN AFGJORDE SAGEN?

Byretten udtalte, at der ikke gælder et direkte krav om, at særejemidler skal holdes adskilt fra fælles-  
ejemidler, for at opretholde særejebeskyttelsen i  
forbindelse med en bodeling og skilsmisse.

Det er derimod et krav, at særejemidlerne er an-  
vendt til bedste for den pågældende ægtefælles  
bodel – i dette tilfælde den fælles boligejendom.  
Der måtte lægges vægt på, om det er muligt at  
konstatere, hvilke midler der præcist er anvendt til  
hvilke formål.

I denne sag var der sket en sammenblanding af sær-  
ejemidler og fællesejemidler på en sådan måde, at  
pengestrømmene ikke klart kunne følges.

Afklaring omkring disse forhold fremkom ikke under  
sagen, da der er gået mange penge både ind og ud  
på hustruens arvekonto.

Hvad angik de enkelte beløb, der efter hustruens  
opfattelse var brugt på huset, bemærkede retten, at  
disse ikke sås dokumenteret blot ved henvisningen  
til beløbene på et kontoudtog. Der var i vidt omfang  
uenighed om, hvad beløbene var anvendt til, og om  
de var tilbagebetalt til hustruens arvekonto.

Manden blev frifundet.

Hustruen ankede herefter sagen til landsretten, hvor  
hun yderligere forsøgte at bevise, hvad pengene var  
blevet brugt til, og der skete yderligere omfattende  
bevisførelse og forklaringer.

F.eks. blev der fremlagt yderligere kontoudskrifter  
vedrørende en række af parternes i alt ca. 25 bank-  
konti.

Hustruen forklarede supplerende, at samlivet mel-  
lem parterne begyndte at knage i 2005, idet hun i  
januar 2005 fandt ud af, at manden havde en anden.  
Han flyttede, men flyttede tilbage igen. Hun mente,  
at manden havde spekuleret i at gøre det uover-  
skueligt for hende at få overblik over økonomien  
og hendes arvekonto, men at han hele tiden havde  
sagt, at arven var hendes og ikke skulle deles.

Manden forklarede supplerende, at han ikke mente  
at have nævnt overfor hustruen under ægteskabet,  
at hun havde penge til gode vedrørende sit særeje.  
F.eks. blev de 800.000 kr. til udbetalingen på en  
ejendom tilbagebetalt til hustruen. Han mente også,  
at hun fik overført nogle penge i forbindelse med  
senere låneomlægninger. Han huskede dog ikke  
nærmere detaljer herom.

Han mente, at hustruen brugte spørgsmålet om  
økonomien til at ramme ham, fordi de var uenige  
omkring samværet med børnene.

## LANDSRETTENS BEGRUNDELSE OG RESULTAT

Landsretten udtalte, at parterne under ægteskabet  
havde haft et meget betydeligt antal konti i deres  
pengeinstitut, og der blev løbende foretaget penge-  
overførsler mellem disse konti, herunder til og fra  
hustruens såkaldte "arvekonto".

På baggrund af sagens bilag og parternes forklarin-  
ger lagde landsretten til grund, at hustruen havde  
overført midler fra sit særeje til parternes fælles  
konti, herunder til brug for blandt andet finansiering  
af ombygning af parternes hus.

Der var i den forbindelse sket en forøgelse af parter-  
nes fælles formue, og dermed af hustruens bodel.  
Landsretten fandt derfor, at hustruen havde et sær-  
ejebeskyttelseskrav, der skulle fratrækkes før deling  
af fællesboet.

Da der imidlertid var sket en sammenblanding af  
særejemidler og fællesejemidler på en sådan måde,  
at pengestrømmene ikke klart kunne følges efter et  
stort antal konteringer på parternes forskellige kon-  
ti, var det ikke muligt at fastslå præcist, hvilke beløb  
der var anvendt til ombygning af og forbedring af  
huset, og hvilke beløb der var anvendt til forbrug og  
familiens underhold i øvrigt.

Yderligere manglede der mange bilag, og en del fak-  
turaer var desuden betalt kontant.

Henset til usikkerheden om beløbene, fandt lands-  
retten efter en samlet vurdering, at hustruens  
vederlagskrav i egen bodel burde fastsættes skønns-  
mæssigt til 300.000 kr.

Manden blev derfor delvist dømt, og efter sagens  
udfald skulle manden betale delvise sagsomkost-  
ninger for begge retter til hustruen med i alt 90.000  
kr.

Juridisk afdeling bemærker, at det er vigtigt at kunne  
redegøre for indtægter og udgifter i forhold til sær-  
ejemidler, hvis den ene ægtefælle eller begge ægte-  
fæller har særejemidler, der ønskes beskyttet ved en  
senere skilsmisse og bodeling.

Den særejebeskyttelse, der kan være indsat i et  
testamente eller via parternes egen ægtepagt om  
særeje, er derfor direkte afhængig af, om ægtefæl-  
lerne sørger for at holde "hus" med, hvor de hæver  
pengene fra, og hvad de bliver brugt til.

Derfor kan det anbefales, at parterne under æg-  
teskabet, af bevismæssige grunde, løbende laver  
fortegnelser over anskaffelser, som er hver deres  
særeje.

# STEMNINGSBILLEDER FRA ÅRETS ÅBENT LANDBRUG

Det var med god afstand og med endnu mere tid til at få stillet alle de nysgerrige spørgsmål, da omkring 400 familier søndag den 20. september 2020 deltog i et noget anderledes Åbent Landbrug. Omkring 160 landmænd rundt i hele Danmark tog imod de mange gæster i mindre og flere hold i løbet af dagen – fem af de landmænd var fra Djursland.

Hele fem landmænd på Djursland havde i år meldt sig som værter til dette års Åbent Landbrug, hvor kun én familie måtte besøge landmanden ad gangen. Det betød, at de 15 familier, fordelt på fem landmænd, fik en helt unik oplevelse, hvor der var særdeles god tid til at høre om livet på gården.

De fem værter på Djursland var Gyris og Jens Chr. Nielsen fra Knebel, Lisbeth Klinge fra Knebel, Lisbeth og

Ib Andersen fra Hornslet, Peter Koustrup fra Balle og Jacob Thomsen fra Kni.

Tina Drejer Maaberg, som er projektkoordinator i Djursland Landboforening, nåede på dagen at besøge Jacob Thomsen og Lisbeth Klinge, hvor hun fik sig en snak med gæsterne og værterne.

“Det var en utrolig nærværende dag, hvor familierne flere gange nævnte, hvor fantastisk det var, at der både var god tid til spørgsmål og til at klappe dyrene. Det blev en god familieoplevelse, og det er helt utroligt at se, hvor meget arbejde de mange frivillige og værterne investerer i sådan en dag. Det synes jeg, at de fortjener et kæmpe tak for”, lyder det fra Tina Drejer Maaberg.



# FAGLIGE ARRANGEMENTER

**På grund af corona-krisen er alle arrangementernes gennemførelse usikker. Der henvises til hjemmesiden, hvor der løbende vil blive opdateret.**

## 20.

OKTOBER

Tirsdag den 20. oktober 2020 kl. 16.00 – 18.00

### Møde om boringsnære beskyttelsesområder (BNBO)

– med orientering om hvilke forhold, der er vigtige, når der indgås en frivillig aftale med vandværket om pesticidfri drift.

**Mødested:** Landbocentret i Følle

**Tilmelding:** Senest den 16. oktober på 8791 2000 eller via [www.landboforening.dk](http://www.landboforening.dk).

Max 40 deltagere pga. corona-situationen.

**Arrangør:** Djursland Landboforening – Planter og natur

## 21.

OKTOBER

Onsdag den 21. oktober 2020 kl. 13.00 – 16.30

### ADR-medarbejderkursus kap 1.3

– kursus i håndtering og transport af farligt gods – transporterer du faremærkede stoffer, som fx diesel, plantekemi mm ad offentlig vej, er der stor sandsynlighed for, at du skal have et ADR-kursus. Mere info hos energi- & teknikrådgiver Gunnar Schmidt, tlf. 2089 7800.

**Mødested:** Landbocentret i Følle

**Tilmelding:** Senest den 17. oktober på tlf. 8791 2000 eller via [www.landboforening.dk](http://www.landboforening.dk)

(husk at oplyse fødselsdag/år ved tilmelding)

**Pris:** 750 kr. ekskl. moms for aktive medlemmer (ikke-medlemmer 1000 kr.)

- inkl. kursusomkostninger og –materiale, uddannelsesbevis samt kaffe og kage.

**Arrangør:** Djursland Landboforening i samarbejde med Byggeri & Teknik I/S

## 28.

OKTOBER

Onsdag den 28. oktober 2020 kl. 17.00 – 20.30

### Fyraftensmøde for svineproducenter – med aftensmad.

Udfasning af zink til fravænnede grise, og lidt om anvendelse af mineraler til grise.

v/chefforsker Hanne Maribo, Seges. Introduktion af nye vacciner og aktuelle oplevelser fra staldvandring v/svinedyrlæge Ida Friis Overgaard, LVK.

**Mødested:** Landbocentret i Følle

**Tilmelding:** Af hensyn til forplejning kræves tilmelding senest den 26. oktober

på tlf. 8791 2000 eller via [www.landboforening.dk](http://www.landboforening.dk).

Max 40 deltagere pga. corona-situationen.

**Arrangør:** Djursland Landboforening – Svineproduktionsudvalget og LVK svinedyrlægerne

## 03.

NOVEMBER

Tirsdag den 3. november 2020 kl. 18.30

### Fyraftensmøde for kvægbrugere – med aftensmad.

Hør bl.a. om det økonomiske nulpunkt i produktion af mælk.

Hvad er variationsbredden i dette nulpunkt, og hvilke faktorer påvirker nulpunktet mest?

**Mødested:** Landbocentret i Følle

**Tilmelding:** Af hensyn til forplejning kræves tilmelding senest den 30. oktober

på tlf. 8791 2000 eller via [www.landboforening.dk](http://www.landboforening.dk).

Max 40 deltagere pga. corona-situationen.

**Arrangør:** Djursland Landboforening - kvægbrugsudvalget

05.

NOVEMBER

Torsdag den 5. november 2020 kl. 13.00 – 15.30

**Planteavlsmøde** – med aktuelle emner. Nærmere program følger på [www.landboforening.dk](http://www.landboforening.dk) primo november. Bemærk, der afholdes 4 enslydende møder.**Mødested:** Landbocentret i Følle**Tilmelding:** Senest den 4. november kl. 12 på tlf. 8791 2000 eller via [www.landboforening.dk](http://www.landboforening.dk)  
Max 40 deltagere pga. corona-situationen.**Pris:** 200 kr. ex. moms for aktive medlemmer**Arrangør:** Djursland Landboforening – Udvalget for Planter og Natur

05.

NOVEMBER

Torsdag den 5. november 2020 kl. 19.30 – 22.00

**Planteavlsmøde** – med aktuelle emner. Nærmere program følger på [www.landboforening.dk](http://www.landboforening.dk) primo november. Bemærk, der afholdes 4 enslydende møder.**Mødested:** Landbocentret i Følle**Tilmelding:** Senest den 4. november kl. 12 på tlf. 8791 2000 eller via [www.landboforening.dk](http://www.landboforening.dk)  
Max 40 deltagere pga. corona-situationen.**Pris:** 200 kr. ex. moms for aktive medlemmer**Arrangør:** Djursland Landboforening – Udvalget for Planter og Natur

09.

NOVEMBER

Mandag den 9. november 2020 kl. 13.00 – 15.30

**Planteavlsmøde** – med aktuelle emner. Nærmere program følger på [www.landboforening.dk](http://www.landboforening.dk) primo november. Bemærk, der afholdes 4 enslydende møder.**Mødested:** Landbocentret i Følle**Tilmelding:** Senest den 6. november kl. 12 på tlf. 8791 2000 eller via [www.landboforening.dk](http://www.landboforening.dk)  
Max 40 deltagere pga. corona-situationen.**Pris:** 200 kr. ex. moms for aktive medlemmer**Arrangør:** Djursland Landboforening – Udvalget for Planter og Natur

10.

NOVEMBER

Tirsdag den 10. november 2020 kl. 19.30 – 22.00

**Planteavlsmøde** – med aktuelle emner. Nærmere program følger på [www.landboforening.dk](http://www.landboforening.dk) primo november. Bemærk, der afholdes 4 enslydende møder.**Mødested:** Landbocentret i Følle**Tilmelding:** Senest den 9. november kl. 12 på tlf. 8791 2000 eller via [www.landboforening.dk](http://www.landboforening.dk)  
Max 40 deltagere pga. corona-situationen.**Pris:** 200 kr. ex. moms for aktive medlemmer**Arrangør:** Djursland Landboforening – Udvalget for Planter og Natur

## JURIDISK AFDELING

### Det naturlige valg...

Vi tilbyder alle professionel  
juridisk rådgivning

Målsætning: At yde og sikre vores  
kunder en høj faglig ekspertise  
kombineret med menneskelig indsigt.

Kontakt os på tlf. 8791 2000

- Ejendomshandler
- Generationsskifte
- Landboret
- Leje- og forpagtningsaftaler
- Planlov
- Kontraktretlige forhold
- Testamenter og ægtepagter



[www.landboforening.dk](http://www.landboforening.dk)



# SENIOR OG ØVRIGE

På grund af corona-krisen er alle arrangementernes gennemførelse usikker. Der henvises til hjemmesiden, hvor der løbende vil blive opdateret.

## 19.

OKTOBER

Mandag den 19. oktober 2020 kl. 19.00

### Generalforsamling i Familie & Samfund Djursland.

Nærmere info under hensyntagen til corona-situationen tilgås medlemmerne.

**Mødested:** Ikke fastsat

**Arrangør:** Familie & Samfund Djursland

## 27.

OKTOBER

Tirsdag den 27. oktober 2020 kl. 19.30

### Foredrag v/Mette og Poul Nørup

– En kulturrejse langs den jyske vestkyst.

**Mødested:** Fausing Forsamlingshus

**Tilmelding:** Senest den 22. oktober på 8791 2000 eller via [www.landboforening.dk](http://www.landboforening.dk)

**Pris:** 50 kr. pr. deltager

**Arrangør:** Rougsø-Sønderhald Seniorklub

## 29.

OKTOBER

Torsdag den 29. oktober 2020 kl. 13.30

### Foredrag v/Gert Krakov

– "Bonde i to årtusinder".

**Mødested:** Landbocentret i Følle

**Tilmelding:** Tidligst fra den 22. oktober på 8791 2000.

Max 40 deltagere pga. corona.

**Pris:** 75 kr. pr. deltager

**Arrangør:** Djursland Landboforening – Seniorudvalget

## 18.

NOVEMBER

Onsdag den 18. november 2020 kl. 19.30

### Foredrag v/Tove Færch

– leder af Karolines Køkken i 27 år.

**Mødested:** Fausing Forsamlingshus

**Tilmelding:** Senest den 12. november på tlf. 8791 2000 eller via [www.landboforening.dk](http://www.landboforening.dk)

**Pris:** 50 kr. pr. deltager

**Arrangør:** Rougsø-Sønderhald Seniorklub

## 19.

NOVEMBER

Torsdag den 19. november 2020 kl. 13.30

### Foredrag v/Jens Daugaard

– om Skeelslægten og dens herregårde på Djursland.

**Mødested:** Landbocentret i Følle

**Tilmelding:** Tidligst fra den 12. november på 8791 2000.

Max 40 deltagere pga. corona.

**Pris:** 75 kr. pr. deltager

**Arrangør:** Djursland Landboforening – Seniorudvalget

# 08.

DECEMBER

Tirsdag den 8. december 2020 kl. 19.30

## Julehygge og foredrag v/sognepræst Vibeke Høggaard Sommer – julens salmer.

**Mødested:** Fausing Forsamlingshus

**Tilmelding:** Senest den 3. december på tlf. 8791 2000 eller via [www.landboforening.dk](http://www.landboforening.dk)

**Pris:** 50 kr. pr. deltager inkl. gløgg, æbleskiver og kaffe

**Arrangør:** Rougsø-Sønderhald Seniorklub

# 10.

DECEMBER

Torsdag den 10. december 2020 kl. 13.30

## Foredrag v/Bettina Buhl, Det Grønne Museum

– om juletraditioner, især om mad.

**Mødested:** Landbocentret i Følle

**Tilmelding:** Tidligst fra den 3. december på 8791 2000.

Max 40 deltagere pga. corona.

**Pris:** 75 kr. pr. deltager

**Arrangør:** Djursland Landboforening – Seniorudvalget

# 07.

JANUAR

Torsdag den 7. januar 2021 kl. 18.00

## Festaften med spisning og underholdning

– v/Henne med venner”.

**Mødested:** Landbocentret i Følle

**Tilmelding:** Tidligst fra den 21. december på 8791 2000. Max 40 deltagere pga. corona.

**Pris:** 75 kr. pr. deltager

**Arrangør:** Djursland Landboforening – Seniorudvalget





**PLANTEAVL**

		Dir.nr	Mobil	E-mail:
Carsten Kløcher	chef for Planteavl	8791 2073	2835 0191	ck@landboforening.dk
Jakob Ulstrup	konsulent og souschef	8791 2054	2835 0184	ju@landboforening.dk
Charlotte L. Udsen	konsulent	8791 2044	2835 0188	clu@landboforening.dk
Christina H. Siegumfeldt	konsulent	8791 2070	2835 0189	chs@landboforening.dk
Erik Silkjær Pedersen	konsulent	8791 2039	2835 0186	esp@landboforening.dk
Henrik Østergaard Nielsen	konsulent	8791 2037	2835 0185	hoen@landboforening.dk
Kristian Brøsted Pedersen	konsulent	8791 2035	2835 0187	kbp@landboforening.dk
Kurt Dahl Pedersen	konsulent	8791 2040	2835 0193	kdp@landboforening.dk
Lene Lundgaard	konsulent	8791 2074	2835 0192	ll@landboforening.dk
Irene Kjær Madsen	sekretær	8791 2083	2326 7060	ikm@landboforening.dk
<b>ØKOLOGI</b>				
Henrik Østergaard Nielsen	konsulent	8791 2037	2835 0185	hoen@landboforening.dk
<b>LANDSFORSØG</b>				
Erik Silkjær Pedersen	forsøgsleder	8791 2039	2835 0186	esp@landboforening.dk
Kjeld Andreasen	assistent	8791 2056	2939 5389	ka@landboforening.dk

**LAND, MILJØ & ERHVERV**

		Dir. nr	Mobil	E-mail:
Rikke Skyum	chef for Land, miljø & erhverv	8791 2045	2028 0189	rsk@landboforening.dk
Sabrina Brohus	journalist	8791 2049	2274 8375	sb@landboforening.dk
Tina Drejer Maaberg	projektkoordinator	8791 2042	2328 3458	tdm@landboforening.dk
Irene Kjær Madsen	sekretær	8791 2083	2326 7060	ikm@landboforening.dk
<b>NATUR OG MILJØ</b>				
Rikke Skyum	konsulent	8791 2045	2028 0189	rsk@landboforening.dk
Mette Noe Bach	konsulent	8791 2041	3031 9934	mnb@landboforening.dk

**ØKONOMIAFDELINGEN**

		Dir. nr	Mobil	E-mail:
Henrik Larsen	chef for Økonomi	8791 2080	2481 6522	hal@landboforening.dk
Anne-Mette Hougaard	afdelingsleder	8791 2012	2481 6501	amh@landboforening.dk
<b>REGNSKAB OG SKAT</b>				
Anders Lange	konsulent	8791 2028	2481 6559	al@landboforening.dk
Anne-Mette Hougaard	konsulent	8791 2012	2481 6501	amh@landboforening.dk
Frank Rasmussen	konsulent	8791 2081	2083 0362	fr@landboforening.dk
Bente Empacher	assistent	8791 2082	2427 3255	bem@landboforening.dk
Bente Mikkelsen	assistent	8791 2095	2336 4770	bmi@landboforening.dk
Eigil Thorsgaard	assistent	8791 2094	4011 3504	eit@landboforening.dk

## ØKONOMIAFDELINGEN FORTSAT

		Dir.nr	Mobil	E-mail:
Frank Bødker	assistent	8791 2089	2420 2651	frb@landboforening.dk
Inge Lise Sanko	assistent	8791 2016	6019 3350	ils@landboforening.dk
Iva Thomsen	assistent	8791 2013	2945 6376	ivt@landboforening.dk
Jette Hansen	assistent	8791 2025	2144 8243	jh@landboforening.dk
Lene Fisker	assistent	8791 2090	2465 7832	lef@landboforening.dk
Lillian Marxsen	assistent	8791 2092	2331 6434	lim@landboforening.dk
Liselotte Madsen	assistent	8791 2091	2335 6225	lom@landboforening.dk
Merete Palk	assistent	8791 2071	3112 6877	mpa@landboforening.dk
Rita Carlsen	assistent	8791 2017	4053 2235	rc@landboforening.dk
Sandra F. Kjær	assistent	8791 2031	2939 3905	sfk@landboforening.dk
Pernille Holmberg Madsen	elev	8791 2087		phm@landboforening.dk
Stine Nybro Koch	elev	8791 2021		snk@landboforening.dk
<b>DRIFTSØKONOMI</b>				
Carsten H. Sørensen	afdelingsleder	8791 2076	4049 8331	cs@landboforening.dk
Erik Bendix Jensen	konsulent	8791 2084	2481 6524	ebj@landboforening.dk
Frank Rasmussen	konsulent	8791 2081	2083 0362	fr@landboforening.dk
Anders Lange	konsulent	8791 2028	2481 6559	al@landboforening.dk
Sandra F. Kjær	assistent	8791 2031	2939 3905	sfk@landboforening.dk
<b>PENSIONSØVERBLIK</b>				
Frank Rasmussen	konsulent	8791 2081	2083 0362	fr@landboforening.dk
<b>FARMSEKRETÆR</b>				
Inge Lise Sanko	assistent	8791 2016	6019 3350	ils@landboforening.dk
Liselotte Madsen	assistent	8791 2091	2335 6225	lom@landboforening.dk
Iva Thomsen	assistent	8791 2013	2945 6376	ivt@landboforening.dk
<b>DØDSBOBEHANDLING</b>				
Henrik Larsen	chef for Økonomi	8791 2080	2481 6522	hal@landboforening.dk
Anne-Mette Hougaard	afdelingsleder	8791 2012	2481 6501	amh@landboforening.dk
<b>STØTTEORDNINGER</b>				
Anders Lange	konsulent	8791 2028	2481 6559	al@landboforening.dk

## JURIDISK AFDELING

		Dir. nr	Mobil	E-mail:
Kitte Borup	chef for Jura	8791 2047	4049 8791	kib@juridiskafdeling.dk
Tine Birgitte Juhl	ejendomsrådgiver	8791 2046	6060 9196	tbj@juridiskafdeling.dk
Majbritt Kroer Svendsen	advokatsekretær	8791 2048	2084 7946	mks@juridiskafdeling.dk

## SEKRETARIATET

		Dir. nr	Mobil	E-mail:
Hans-Henrik Dalsgaard	chefkonsulent og foreningssekretær	8791 2030	2172 5303	hhd@landboforening.dk
Lillian Jensen	bogholder	8791 2053	5186 9404	lij@landboforening.dk
Anja Tvorup	sekretær	8791 2015	6129 5594	at@landboforening.dk
Anni Poulsen	sekretær	8791 2014	2426 4027	ap@landboforening.dk
Lisbeth Rasmussen	kantineleder	8791 2019		lbr@landboforening.dk
Cathrine T. Rasmussen	kantinemedarbejder	8791 2019		
Helle Dalby Rasmussen	servicemedarbejder	8791 2019		
Lars Sørensen	servicemedarbejder	8791 2000		

## AGRO-IT A/S

		Dir. nr	Mobil	E-mail:
Landbocentret Følle		7027 4500		agro-it@agro-it.dk
Lars Krüger	chef for Agro-IT	7027 4500		lk@agro-it.dk
Peter Soelberg	it-konsulent/teamleder	7027 4500		ps@agro-it.dk
Betina Jensen	koordinator	7027 4500		bmj@agro-it.dk

## DANSK LANDBRUGSFORMIDLING A/S

		Dir. nr	Mobil	E-mail:
Landbocentret Følle		7027 4141		info@landbrugsformidling.dk
Tine Birgitte Juhl	direktør og ejendomsmægler, MDE	7027 4141	6060 9196	tbj@landbrugsformidling.dk
Majbritt Kroer Svendsen	advokatsekretær	8791 2048	2084 7946	mks@landbrugsformidling.dk

**VI GIVER DIG  
KVALITET TIL EN PRIS  
- DER HOLDER**

**Byggeri med indbygget erfaring**

Du får vores mangeårige erfaring med landbrugsbyggeri, når du vælger os. Vore erfare og pålidelige håndværkere løser effektivt dit behov, uanset om det handler om staldbyggeri, ladebyggeri eller opførelse af et nyt stuehus.

Få et uforpligtende tilbud/overslag.  
Ring og få en nærmere aftale.



**MURERFIRMAET  
NYBORG SØRENSEN<sup>ApS</sup>**

- Autoriseret kloakmester

Ramten Hedevej 19  
Ramten · 8586 Ørum Djurs  
Tlf. 86 38 12 66 · Fax 86 38 16 63  
E-mail: nyborg-s@nyborg-s.dk · www.nyborg-s.dk



**BETON- MURER- KLOAK- & TØMRERARBEJDE  
DIAMANTBORING & -SKÆRING**



### Borup Advokater

Føllevej 5, 8410 Rønde  
Tlf. 7020 8791  
Kitte Borup, advokat  
E-mail: kib@borupadvokater.dk  
www.borupadvokater.dk

### Byggeri & Teknik I/S

Birk Centerpark 24, 7400 Herning  
Tlf. 9713 1211 Akut tlf. 2025 2865  
E-mail: info@byggeri-teknik.dk  
www.byggeri-teknik.dk

### Djurs Revision

Føllevej 5, 8410 Rønde  
Tlf. 8648 1466  
Peter Engvang, reg. revisor  
E-mail: pee@djursrevision.dk  
Anita Nielsen, revisorassistent Tlf. 8791 2024  
E-mail: an@djursrevision.dk

### Familie og Samfund, Djursland

Broagervej 8, 8961 Allingåbro  
Bente Sejersen Nielsen - formand  
Tlf. 8648 0083  
E-mail: bsn@primanet.dk  
www.familieogsamfund.dk/djursland

### Heste, fodring og pasning

Agro Food Park 15, Skejby, 8200 Århus N  
Jørgen Kold - chef heste  
Tlf. 8740 5460  
E-mail: jrk@seges.dk  
www.seges.dk/fagområder/hest

### LandboUngdom Region Aarhus og 4H

Agro Food Park 15, 8200 Aarhus N  
Tlf. 8740 5000  
E-mail: info@landbounngdom.dk  
www.landbounngdom.dk

### Landbrug & Fødevarer Østjylland

Føllevej 5, 8410 Rønde  
Rikke Skyum - sekretariatschef  
Tlf. 2028 0189  
E-mail: rsk@lfoj.dk  
www.lfoj.dk

### Landbrugsmessen Gl. Estrup

Tina Nielsen - formand  
Tlf. 4016 4748  
E-mail: info@landbrugsmessen.dk  
www.landbrugsmessen.dk

### Velas Kvæg

Trigevej 20, Søften, 8382 Hinnerup  
Tlf. 8740 5000  
www.velas.dk

### Velas Svin

Trigevej 20, Søften, 8382 Hinnerup  
Tlf. 8740 5000  
www.velas.dk

### Lokal Aktions Gruppe/Djursland

Lundbergsvej 2, 8400 Ebeltoft  
Helle Breindahl - koordinator  
Tlf. 8639 6001 / 2055 3305  
E-mail: koordinator@lag-djursland.dk  
www.lag-djursland.dk

### Læplantning

Rho 3, 8382 Hinnerup  
Søren Peder Kirstein Knudsen  
- konsulent, HedeDanmark  
Tlf. 4014 9933  
E-mail: spkn@hededanmark.dk  
www.hededanmark.dk

### Tegnstuen Birk

Birk Centerpark 24, 7400 Herning  
Tlf. 9713 1211  
E-mail: info@tegnbirk.dk  
www.tegnstuenbirk.dk

### VikarService Østjylland

Haraldsvej 60C, 1., 8960 Randers SØ  
Mette Brændgaard - forretningsfører  
Tlf. 8644 7440  
E-mail: vikar@vikarserviceoj.dk  
www.vikarserviceoj.dk

**UDVALGET FOR PLANTER OG NATUR**

	Tlf.	Mobil	E-mail
<b>Formand</b> Peter Poulsen, Sygehusvej 36, 8950 Ørsted	8648 8061	4017 8061	peter@baekskovgaard.dk
<b>Næstformand</b> Jørgen Hougaard, Brokkedalsvej 14, 8500 Grenaa	8633 9254	4029 6039	brokkedal@mail.dk
Jacob Hougaard, Hovedvejen 84, 8586 Ørum Djurs	8781 9009	2142 9216	j_hougaard@jubii.dk
Lasse Jensen, Fløjstrupkærvej 14, 8960 Randers SØ		5180 5055	ljfausing@gmail.com
Phillip Schmidt, Revnvej 14, Vejlbj, 8500 Grenaa		4030 0292	phillip@schmidt.mail.dk
<b>Sekretær:</b> Rikke Skyum, Føllevvej 5, 8410 Rønde	8791 2045	2028 0189	rsk@landboforening.dk

**ØKOLOGISK UDVALG**

<b>Formand:</b> Mikkel Juhl Nielsen, Tangbakkevej 3, 8410 Rønde		6130 3403	mikkel.juhl.nielsen@gmail.com
<b>Næstformand:</b> Christian Vingborg, Gl. Tværvej 5, 8960 Randers SØ		2360 0809	chrisogtina@gmail.com
Anne-Mette Christiansen, Tronkærvej 61, 8530 Hjortshøj	8699 1820	2671 1820	hesselballemollegard@mail.dk
Jens Andersen, Teglmosevej 7, Dagstrup, 8544 Mørke	8637 6095	4074 6695	teglmose@moerkesnet.dk
Martin Vetter Jensen, Elkjærlundvej 2, 8961 Allingåbro		5133 1334	enghavegaardmvj@outlook.dk
<b>Sekretær:</b> Henrik Østergaard Nielsen, Føllevvej 5, 8410 Rønde	8791 2037	2835 0185	hoen@landboforening.dk

**SVINEPRODUKTIONSUDVALG**

<b>Formand:</b> Thomas Olesen, Strandagervej 6, Karlby, 8500 Grenaa	8633 2238	2128 0238	tjolesen@djurs.net
<b>Næstformand:</b> Morten Gert Nielsen, Elgårdsmindevej 9, 8960 Randers SØ	8649 4319	2168 6671	mgn.elgaardsminde@mail.tele.dk
Rasmus Brøgger, Stenledvej 5, Hyllested, 8400 Ebeltoft		2211 3954	rasmus@mejltingegaard.dk
Morten Møller, Aarhusvej 89, 8500 Grenaa		4218 0691	aarhusvej89@gmail.com
Jens Hjort Jensen, Lyngbyvej 113, 8570 Trustrup	8633 9282	2325 0876	faevejle@dlgtele.dk
<b>Sekretær:</b> Hans-Henrik Dalsgaard, Føllevvej 5, 8410 Rønde	8791 2030	2172 5303	hhd@landboforening.dk

**KVÆGBRUGSUDVALG**

<b>Formand:</b> Mogens Hjort Jensen, Dolmervej 29, 8500 Grenaa	8632 1670	2325 0878	bakkegaarden@c.dk
<b>Næstformand:</b> Mogens Vetter Jensen, Elkjærlundvej 2, 8961 Allingåbro		2124 8158	enghavegaardmvj@outlook.dk
Jacob Thomsen, Skansevej 3, Kni, 8586 Ørum Djurs		2345 1405	byparken3@gmail.com
Jesper Lykke Andersen, Tolstrupvej 6, 8500 Grenaa	8633 1650	3032 7582	Jesperlykkeandersen@gmail.com
Nicolai Kruse, Kanalvej 40, 8500 Grenaa		6172 2283	nicolai_kruse@hotmail.com
<b>Sekretær:</b> Hans-Henrik Dalsgaard, Føllevvej 5, 8410 Rønde	8791 2030	2172 5303	hhd@landboforening.dk

**ØKONOMIUDVALG**

<b>Formand:</b> Erik R. Jensen, Voer Gade 1, Voer, 8950 Ørsted	8648 8579	4058 8579	faiskaer@gmail.com
<b>Næstformand:</b> Per M. Pedersen, Jordemodervej 10, 8586 Ørum Djurs	8638 1049	4045 1049	permpedersen@gmail.com
Christian Greve, Bondhøjvej 36, 8950 Ørsted	8648 8028	2966 4728	christiangreve@hotmail.com
Michael K. Vestergaard, Mosevej 4, 8950 Ørsted		2924 4122	mosevej4@mail.dk
Peter Juul Sørensen, Skansevej 11, Fannerup, 8560 Kolind	8633 9141	2026 8141	hoejmosegaard@firma.tele.dk
<b>Sekretær:</b> Hans-Henrik Dalsgaard, Føllevvej 5, 8410 Rønde	8791 2030	2172 5303	hhd@landboforening.dk

**DELTIDSUDVALGET**

	Tlf.	Mobil	E-mail
<b>Formand:</b> Christian Thomsen, Lindhøjvej 5, 8420 Knebel	8637 2830	4045 6281	ctstiilbjerg@gmail.com
<b>Næstformand:</b> Jørgen Schmidt, Bondehavevej 2, Lime, 8544 Mørke		4058 4768	jorgen@limehegn.dk
Henrik Henningsen, Skovgårdsvej 25, 8961 Allingåbro		2539 2607	henrikogwendy@jubii.dk
Jens Erik Nielsen, Hammelevvej 26, 8500 Grenaa	8632 5715	3032 8642	martor@stofanet.dk
Niels Jørgen Josiassen, Sdr. Molsvej 13, 8420 Knebel		4036 0103	nj.josiassen@hotmail.com
<b>Sekretær:</b> Tina Drejer Maaberg, Føllevej 5, 8410 Rønede	8791 2042	2328 3458	tdm@landboforening.dk

**UDVALGET FOR ÅBENT LANDBRUG DJURSLAND**

<b>Formand:</b> Hans Gæmelke, Estruplundvej 51, Ingerslev, 8950 Ørsted		4029 4111	hans@lundballegaard.dk
<b>Næstformand:</b> Birthe Koch, Dyringvej 11, 8585 Glesborg	8631 7140	2156 8158	dyringvej11@mail.tele.dk
Martin Vetter Jensen, Elkjærslundvej 2, 8961 Allingåbro		5133 1334	enghavegaardmvj@outlook.dk
Jens Erik Nielsen, Hammelevvej 26, 8500 Grenaa	8632 5715	3032 8642	martor@stofanet.dk
Karen Revsbech, Voer Færgevej 68, 8950 Ørsted	8648 8847	3113 8847	karenrevsbech@gmail.com
Mogens Vetter Jensen, Elkjærslundvej 2, 8961 Allingåbro		2124 8158	enghavegaardmvj@outlook.dk
Jacob Hougaard, Hovedvejen 84, 8586 Ørum Djurs	8781 9009	2142 9216	j_hougaard@jubii.dk
Rasmus Brøgger, Stenledvej 5, Hyllested, 8400 Ebeltoft		2211 3954	rasmus@mejltingegaard.dk
<b>Sekretær:</b> Tina Drejer Maaberg, Føllevej 5, 8410 Rønede	8791 2042	2328 3458	tdm@landboforening.dk

**BESTYRELSEN FOR PROMENTA A/S / AGRO-IT A/S**

<b>Formand:</b> Mogens Hjort Jensen, Dolmervej 29, 8500 Grenaa	8632 1670	2325 0878	bakkegaarden@c.dk
Hans Gæmelke, Estruplundvej 51, Ingerslev, 8950 Ørsted	8648 5186	4029 4111	hans@lundballegaard.dk
Hans-Henrik Dalsgaard, Føllevej 5, 8410 Rønede	8791 2030	2172 5303	hhd@landboforening.dk
Rikke Skyum, Føllevej 5, 8410 Rønede	8791 2045	2028 0189	rsk@landboforening.dk

**BESTYRELSEN FOR DANSK LANDBRUGSFORMIDLING A/S**

<b>Formand:</b> Per M. Pedersen, Jordemodervej 10, 8586 Ørum Djurs	8638 1049	4045 1049	permpedersen@gmail.com
Kitte Borup, Føllevej 5, 8410 Rønede	8791 2047	4049 8791	kib@juridiskafdeling.dk
Hans-Henrik Dalsgaard, Føllevej 5, 8410 Rønede	8791 2030	2172 5303	hhd@landboforening.dk
Erik R. Jensen, Voer Gade 1, Voer, 8950 Ørsted	8648 8579	4058 8579	faiskair@gmail.com
Rikke Skyum, Føllevej 5, 8410 Rønede	8791 2045	2028 0189	rsk@landboforening.dk

**DJURSLAND LANDBOFORENINGENS SENIORUDVALG**

<b>Formand:</b> Ole Andersen, Hovedvejen 44, 8586 Ørum Djurs		4042 9359	oleva@primanet.dk
---	--	-----------	-------------------

**ROUGSØ-SØNDERHALD SENIORKLUB**

<b>Formand:</b> Aase Jørgensen, Søndergade 87, 8961 Allingåbro		3023 6319	aasejgl1@gmail.com
---	--	-----------	--------------------

**LANDBRUG & FØDEVARER - KOMMUNENETVÆRK**

<b>Norrdjurs:</b> Hans Gæmelke, Estruplundvej 51, Ingerslev, 8950 Ørsted		4029 4111	hans@lundballegaard.dk
<b>Randers:</b> Morten Gert Nielsen, Elgårdsmindvej 9, 8960 Randers SØ	8649 4319	2168 6671	mgn.elgaardsminde@mail.tele.dk
<b>Syddjurs:</b> Hans Gæmelke, Estruplundvej 51, Ingerslev, 8950 Ørsted		4029 4111	hans@lundballegaard.dk
<b>Aarhus:</b> Niels Aage Arve, Krannestrupvej 1, 8530 Hjortshøj	8699 9117	2222 9917	niels.aage@krannestrup.dk

# BESTYRELSEN I DJURSLAND LANDBOFORENING



**FORMAND:**  
Hans Gæmelke  
Estruplundvej 51, Ingerslev  
8950 Ørsted  
Mobil: 4029 4111  
hans@lundballegaard.dk



**ØKOLOGISK UDVALG:**  
Mikkel Juhl Nielsen  
Tangbakkevej 3, Følle  
8410 Rønede  
Mobil: 6130 3403  
mikkel.juhl.nielsen@gmail.com



**FRITVALGT:**  
Hanne Line Revsbech  
Voer Færgevej 68  
8950 Ørsted  
Mobil: 2849 8847  
linerevsbech@gmail.com



**KVÆGBRUGSUDVALG:**  
Mogens Hjort Jensen  
Dolmervej 29  
8500 Grenaa  
Tlf.: 8632 1670 · Mobil: 2325 0878  
bakkegaarden@c.dk



**FRITVALGT:**  
Esben Øvle Kristensen  
Damkærvej 18, Homå  
8500 Grenaa  
Mobil: 2094 1200  
esben@esben.eu



**SVINEPRODUKTIONSUDVALG:**  
Thomas Olesen  
Strandagervej 6, Karlby  
8500 Grenaa  
Tlf.: 8633 2238 · Mobil: 2128 0238  
thomasolesen@primanet.dk



**FRITVALGT:**  
Jørgen Ivar Mikkelsen  
Molsvej 108, Grønfeld  
8400 Ebeltoft  
Tlf.: 8636 5343 · Mobil: 5192 5343  
fammik.mols@gmail.com



**DELTIDSUDVALG:**  
Christian Thomsen  
Lindhøjvej 5  
8420 Knebel  
Tlf. 8637 2830 · Mobil: 4045 6281  
ctstiilbjerg@gmail.com



**ØKONOMIUDVALG:**  
Erik R. Jensen  
Voer Gade 1, Voer  
8950 Ørsted  
Tlf. 8648 8579 · Mobil: 4058 8579  
faiskaer@gmail.com



**MEDARBEJDERREPRÆSENTANT:**  
Christina Siegumfeldt  
Tlf.: 8791 2070  
Mobil: 2835 0189  
chs@landboforening.dk



**UDVALGET FOR PLANTER  
OG NATUR:**  
Peter Poulsen  
Sygehusvej 36 · 8950 Ørsted  
Tlf.: 8648 8061 · Mobil: 4017 8061  
peter@baekskovgaard.dk



**MEDARBEJDERREPRÆSENTANT:**  
Erik Bendix Jensen  
Tlf.: 8791 2084  
Mobil: 2481 6524  
ebj@landboforening.dk

## RING TIL BESTYRELSEN!

Djursland Landboforening er en interesseorganisation, der virker til landbrugets fremme gennem fagligt oplysningsarbejde samt rådgivnings- og servicevirksomhed.

Desuden har foreningen til formål at varetage medlemmernes erhvervspolitiske interesser og at tilbyde medlemmerne kulturelle, sociale og faglige arrangementer.  
Har du "noget på hjerte", er du velkommen til at kontakte bestyrelsens medlemmer.

# VEGGERSLV APS - MASKINFORRETNING PÅ DJURSLAND

**MASKINFORRETNING SIDEN 2009**

VORES VÆRKSTED ER NYBYGGET I 2013, UDSYRET MED GULVVARME, SAMT DE NØDVENDIGE VÆRKTØJER FOR AT VEDLIGEHOLDE OG REPARERE NU OG DATIDENS MASKINPARK. - HVAD ENTEN DET DREJER SIG OM LANDBRUGS- ELLER ENTREPRENØRMASKINER.

VI RÅDER OVER 2 SERVICEVOGNE, SOM ER UDSYRET TIL AT LØSE STORT SET ALLE OPGAVER PÅ STEDET.

**SALG – SERVICE – REPARATION**

**RING TIL OS PÅ:**

**24600050**



**WWW.VLMS.DK**

