



DJURSLAND LANDBOFORENING

DET ER FEDT AT VÆRE LANDMAND, NÅR VI KAN
HJÆLPE HINANDEN – Landmandsportræt – side 4

KOMMUNERNE HAR FOKUS
PÅ MILJØLEDELSE – side 8

SPAR OP TIL AT ETABLERE DIG SOM
SELVSTÆNDIG – side 14

OVERSKUDSLIKVIDITET – side 16



PARTNER I
DLBR
DANSK
LANDBRUGSRÅDGIVNING

NR. 85 · APRIL 2020

APRIL 2020

- 03 **FORMANDSORDET**
- 04 **Landmandsportræt: DET ER FEDT AT VÆRE LANDMAND, NÅR VI KAN HJÆLPE HINANDEN**
- 08 **KOMMUNERNE HAR FOKUS PÅ MILJØLEDELSE**
- 10 **BÆREDYGTIGHED PÅ LANDBRUGSBEDRIFTEN**
- 12 **NYT FRA PLANTEAVLSKONTORET**
- 14 **SPAR OP TIL AT ETABLERE DIG SOM SELVSTÆNDIG**
- 16 **OVERSKUDSLIKVIDITET**
- 18 **KLIMAET BETYDER NOGET FOR DIG OG MIG**
- 20 **GØR LIVET SURT FOR ROTTERNE!**
- 21 **NORDDJURS LU – FOR DE UNGE PÅ LANDET I NORDDJURS KOMMUNE OG OMEGN**
- 23 **Sydøstdjurs LU - VIRKSOMHEDSBESØG**
- 24 **Medarbejderportræt: DET BEDSTE ER AT HAVE FRINGRENE HELT NEDE I JORDEN**
- 26 **THI KENDES FOR RET**
- 28 **NAVNYT**
- 29 **ARRANGEMENTER - FAGLIGE**
- 31 **ARRANGEMENTER - SENIOR OG ØVRIGE**
- 33 **MEDARBEJDERE**
- 36 **NYTTIGE KONTAKTER**
- 37 **UDVALGENE I DJURSLAND LANDBOFORENING**
- 39 **BESTYRELSEN I DJURSLAND LANDBOFORENING**

Redaktionen:

Gårdejer Hans Gæmelke – formand
Chefkonsulent
Hans-Henrik Dalsgaard
Redaktør og journalist
Sabrina Brohus (ansvarsh.)
Sekretær Irene Kjær Madsen

Annonceekspedition:

Djursland Landboforening
Føllevej 5, 8410 Rønne
– tlf. 8791 2014
Sekretær Anni Poulsen

Bladet tilgår alle medlemmer af Djursland Landboforening samt politikere, samarbejdspartnere o.a.

Forsidefoto: Forår ved Enslev
Foto: Irene Kjær Madsen

Udkommer medio februar, april, oktober og december

Oplag: 1.150 eksemplarer.

Eftertryk er tilladt med kildeangivelse.

SE NYHEDER!

FACEBOOK.COM/
DJURSLANDLANDBOFORENING

TILMELD DIG NYHEDSMAIL PÅ
WWW.LANDBOFORENING.DK



Landbocentret Følle

Føllevej 5 · 8410 Rønne
Tlf.: 8791 2000 · Fax: 8791 2001
www.landboforening.dk
djursland@landboforening.dk
CVR-nr.: 14305084

LANDBOCENTRETS ÅBNINGSTID:

Mandag - torsdag kl. 8.00 - 16.00
Fredag kl. 8.00 - 13.00



Rapsmark ved Sangstrup 22. marts 2020

Vi er nu kommet om på den anden side af en veloverstået generalforsamling i Auning Idræts- og Kulturcenter, hvor omkring 220 mødte op.

Det er jeg særdeles stolt over, og jeg vil gerne benytte lejligheden til at takke for valget, og endnu engang takke for den store opbakning, som landboforeningen oplever.

Bestyrelsens konstituerende møde er blevet udskudt, indtil vi igen frit kan mødes i større forsamlinger.

Corona-situationen påvirker hele verden i disse dage, og landbocentret i Følle er ingen undtagelse. Vi håber på, at de sikkerhedshensyn, som landboforeningen har taget, gør, at vi kan være på forkant, så ingen af os bliver ramt af sygdommen.

Vi må alle hjælpe hinanden igennem denne tid og sørge for at passe godt på hinanden.

Ifølge kalenderen er det blevet forår. Vi venter på at kunne komme i marken, men det er i skrivende stund fortsat alt for vådt.

Det er frustrerende for os alle, og vi havde håbet på, at der efter stormødet i Brædstrup, hvor de massive vandmængder var på dagsordenen, kom en løsning på situationen. Men også her har den verserende virus sat alt på standby.

Vi kan ikke gøre andet end at vente og se tiden an.

Jeg ønsker for alle, at vi får et rigtig godt afgrødevejr i foråret og dermed en god vækstsæson for landbruget.



DJURSLAND LANDBOFORENING

Formand

Hans Gæmelke

Mobil 4029 4111

Mail: hans@lundballegaard.dk



Siden 2018 har 38-årige Lasse Jensen været eneejer af Højvang Landbrug nær Randers

DET ER FEDT AT VÆRE LANDMAND, NÅR VI KAN HJÆLPE HINANDEN

Lasse Jensens beslutning om at blive selvstændig landmand skete pludseligt og på et tragisk grundlag, da faderen døde af et hjertestop. Her mærkede han vigtigheden af et godt netværk, og det har han dyrket siden.

Af Sabrina Brohus

Selv tilblivelsen af denne udgave af "Landmandsprofet" er blevet udfordret af den verserende coronavirus.

Mødet med Lasse Jensen, som driver Højvang Landbrug, der ligger på Fløjstrupkærvej nær Randers, foregår udenfor i maskinhuset og på behørig afstand.

"Jeg er ikke selv berørt af coronavirussen endnu, men jeg tænker da lidt på, om det stadig bliver muligt at købe mit planteværn til foråret. Det har jeg ikke købt endnu", lyder det fra Lasse Jensen.

Marlene, som er Lasses kæreste gennem de sidste 20 år, er indenfor i stuehuset med de to børn Liva på 6 år og Christian på 8 år. De er, som alle andre børn i Danmark, hjemsendt.

Den 38-årige planteavler skulle allerede som 19-årig tage en stor beslutning. Faderen dør pludseligt af et hjertestop i 2001. Lasse var lige startet på Land-

brugsskolen, og skulle nu beslutte, om han ville drive bedriften videre.

"Jeg ville jo faktisk slet ikke være landmand. Jeg var ved at tage en uddannelse som datamekaniker, men det var umuligt at få en læreplads. Derfor startede jeg på Landbrugsskolen, efter at min far havde prikket til mig i et stykke tid", fortæller Lasse.

Lasse og moderen bliver enige om, at landbruget skal drives videre i 10 år. Derefter ville de i fællesskab beslutte, hvad der skulle ske. I første omgang driver Lasses mor selv bedriften med en ansat og med Lasse på sidelinjen, men i 2009 laver de i fællesskab et I/S. Det kører frem til 2018, hvor Lasse køber sin mor ud.

VIGTIGST AF ALT ER NETVÆRK

Lasse finder hurtigt ud af, hvor vigtigt det er at have et godt netværk, når man er landmand. Lasses far havde oparbejdet et stort netværk efter mange år som selvstændig, men den nyuddannede Lasse, skulle

"Alting hænger sammen med et godt netværk. Vi kan ikke klare os selv herude. Alle kan komme i en situation, hvor vi har brug for hjælp".

Lasse Jensen, planteavler.

først i gang med at skabe sit eget. Hans første rigtige netværk blev derfor planteavlskonsulent i Djursland Landboforening, Peter Worre, som desværre døde for et par år siden. Han var ligeledes en god ven af familien.

"Peter hjalp mig meget, og han blev mit første rigtige netværk. Han fik mig også ind i en erfa-gruppe, og det var rigtig godt for mig".

Lasse har formået at skabe sig et godt netværk, men der er altid plads til en udvidelse. Derfor er han glad for at være blevet en del af Djursland Landboforenings nye gruppe for yngre landmænd.

"De ældre landmænd har igennem et helt liv skabt et netværk på kryds og tværs. Det kan man se, når de mødes, og det kan være lidt svært at komme ind. Derfor synes jeg, at det er en rigtig god idé med en gruppe for os yngre landmænd", forklarer Lasse, som er stærk fortaler for netværk og ikke mindst fællesskaber, hvor man som landmænd hjælper hinanden.

"Alting hænger sammen med et godt netværk. Vi kan ikke klare os selv herude. Alle kan komme i en situation, hvor vi har brug for hjælp". Lasse kommer med et eksempel fra sidste år, hvor landets landmænd brugte det meste af høsten på at

kigge på de uendelige mængder regn. Lasse kommer en dag tilfældigvis i snak med naboen. Den besværlige høst af græsfrø bliver vendt, og Lasse får sagt til naboen, at skulle han få tid, måtte han hellere end gerne komme og hjælpe med høsten. Og sådan blev det. Næste dag kom naboen forbi, og Lasses græsfrø kom i hus.

"Det er bare fedt at være landmand, når vi kan hjælpe hinanden på den måde. Jeg synes virkelig, at vi alle bør hjælpe hinanden, tale helt åbent om den situation, vi står i og så ikke spænde ben for hinanden, når vi har brug for hjælp".

ET GIVTIGT FÆLLESSKAB

At hjælpe hinanden behøver ikke altid kun at være af et godt hjerte. Det kan også være et givtigt arbejdsfællesskab, som tjener begge parter godt. Sådanne fællesskaber har Lasse Jensen med to naboer. Den ene nabo har han et maskinfællesskab med. De ejer hver 50% af en sprøjte og en stubharve. På den måde har de fået bedre maskiner, som bliver fuldt udnyttet. Naboen til den anden side pløjer de marker, som Lasse har brug for. Til gengæld sår Lasse naboen's ønskede arealer.

"Så hjælper jeg ham også med at høste, og så kommer han og hjælper med at bjerge halmen. Det er simpelthen bare vejen frem. På den måde kan vi specialisere os og gøre det, som vi er bedst til", understreger Lasse.

Når man er selvstændig landmand, er der altid et hav af beslutninger, som skal tages. De vendes med konen og netværket, men i sidste ende er det landmanden



Lasse Jensen driver 300 ha. De 240 ha er ejet, mens resten er forpagtet. Henover vinteren har han været i gang med at lave en plads til tørring af frø

BLÅ BOG:

- 38-årige Lasse Jensen, som er planteavler, bor sammen med kæresten Marlene.
- Marlene arbejder hjemmefra, hvor hun har en klinik med mindfulness og kropsterapi. Derudover ordner hun bedriftens bogføring og regnskab.
- Sammen har parret 2 børn – Liva på 6 år og Christian på 8 år.
- Lasse Jensen har siden 2018 drevet Højvang Landbrug, som ligger på Fløjstrupkærvej.
- Bedriften har 300 ha i omdrift, hvoraf 240 er ejet.



Ejendommen på Fløjstrupkærvej købte Lasse Jensens forældre i 1994, hvor den var temmelig nedslidt. I 2008 vælter Lasse og kæresten stuehuset og bygger et nyt hus, som de i dag bor i

selv, som skal tage beslutningen. Efter mange overvejelser har Lasse Jensen valgt at ansætte en ung landmand, som startede 1. marts 2020. Lasse har indtil nu haft to pensionister, som har hjulpet til i sæsonen for planteavl. Den ene har meddelt, at han ikke kommer mere, og den anden tager nogle år mere, hvis helbredet tillader det.

”Det er jo altid med i overvejselsen, om der er arbejde nok til endnu en mand, når vi som planteavlere stort set lukker ned i fire måneder om året”, lyder det fra Lasse.

Men lige nu er der projekter nok at gå i gang med. Lasse er ved at lave plads til tørring af frø. Han har et par andre byggeprojekter, og inden længe skal der lægges en smule dræn på en af markerne. ”Vi har godt drænet herude, så det bliver bare en smule. Men det bliver godt at komme ud at køre. Det glæder jeg mig til”.

DET SKAL IKKE FEJLE

Lasse Jensen kommer oprindeligt fra Fausing. Det er også her, hans fødehjem ligger. Ejendommen på Fløjstrupkærvej købte forældrene i 1994, hvor den var temmelig nedslidt. Stuehuset blev lejet ud, mens der blev renoveret på ejendommen. I 2008 beslutter Lasse og kæresten at vælte stuehuset og bygge et nyt hus, som de i dag bor i.

”Jeg ville jo faktisk slet ikke være landmand. Jeg var ved at tage en uddannelse som datamekaniker, men det var umuligt at få en læreplads”.

Lasse Jensen, planteavler.

Lasse Jensen driver 300 ha. De 240 ha er ejet, mens resten er forpagtet. Desuden har han en større halmproduktion, som bliver leveret til varmeværket. Lasses store kendskab og ikke mindst interesse for IT smelter sammen med markarbejdet, hvor han er stor tilhænger af præcisionslandbrug. Det var derfor også nærliggende, at Djursland Landboforening afholdte bedriftsbesøg hos Lasse sidste år, hvor netop præcisionslandbrug var temaet.

Lasse dyrker byg, rug, hvede, græsfrø og raps. Det er efter hans eget udsagn så traditionelt, som det kan blive. Det har fungeret i mange år, og sådan fortsætter han.

”Jeg har fået noget foræret, og jeg føler et stort ansvar for ikke at sætte det over styr og dermed fejle. Vi har en fornuftig forretning og lever fint, så vi fortsætter på denne måde”.

Dagen rundes af med det helt store spørgsmål: Hvad laver en planteavler egentlig om vinteren?

”Det har min kæreste også tit spurgt om”, siger Lasse og griner.

”Jamen, vi servicerer maskinerne, leverer halm til varmeværk, hjælper kammerater i andre brancher, hvis de har brug for en ekstra hånd. Og hvis vi selv har gang i nogle byggeprojekter, laver jeg gerne så meget som muligt selv. Og så er det her, at vi tager ud at rejse. Det gør vi jo ikke om sommeren. Vi har lige været tre uger på Filippinerne og i Taiwan. Den tur brugte jeg lang tid på at planlægge. Jeg elsker at rejse og komme ud at se verden. Næste gang vil jeg gerne til USA eller Canada i en autocamper”.



Billedet er taget ved sidste års høst, hvor Lasse Jensens nabo kom forbi og hjalp med at høste Lasses græsfrø, som han havde haft svært ved at få bjerget grundet de massive mængder af regn

Hegnssklipning og rabatklipning udføres...

Ring og hør mere
Få et uforpligtende tilbud



BLACH-MASKINSTATION

Ballevej 30 · 8570 Trustrup
Telefon 4033 0309 - 2012 0128 · jens@blach-lyngdal.dk



Det naturlige valg...

Vi tilbyder alle professionel
juridisk rådgivning

Målsætning: At yde og sikre vores
kunder en høj faglig ekspertise
kombineret med menneskelig indsigt.

Kontakt os på tlf. 8791 2000

- Ejendomshandler
- Generationsskifte
- Landboret
- Leje- og forpagtningsaftaler
- Planlov
- Kontraktretlige forhold
- Testamenter og ægtepagter



www.landboforening.dk



HELE BEDRIFTEN PÅ ÉN FORSIKRING

Også derfor er vi landbrugets foretrukne forsikringselskab.
Ring og få en aftale med Exam. Assurandør Michael Frandsen
Telefon 44 74 12 14
Mobil 29 44 68 61



KOMMUNERNE HAR FOKUS PÅ MILJØLEDELSE

Hvis man har et husdyrbrug af en vis størrelse, skal man have et såkaldt miljøledelsessystem, men det kan også være en god idé for de øvrige husdyrbrug.

Krav om miljøledelse gælder alle IE-brug, der har en § 16a-miljøgodkendelse efter den nye godkendelsesordning, der trådte i kraft i 2017.

Fra den 21. februar 2021 gælder kravet desuden for alle IE-brug med en miljøgodkendelse. –Også § 12-miljøgodkendelser efter det gamle godkendelsessystem.

Man slipper altså ikke udenom kravet om miljøledelse, medmindre ens produktion ikke kan kategoriseres som et IE-brug, og/eller man kun har en miljøtilladelse og ikke en miljøgodkendelse. Men hvorfor skulle man også ønske at slippe udenom?

Et miljøledelsessystem kan sagtens vendes til egen fordel. Når der opnås en besparelse på eksempelvis brændstof, vand og energi, er det ikke kun miljøet, der skånes. Det er også pengepungen.

Herudover indgår miljøledelse som en af de parametre, kommunen beregner bedriftens miljøscore ud fra. Jo lavere miljøscore, jo færre prioriterede tilsynsbesøg. Hvis bedriften har miljøledelse, vil det trække den samlede miljøscore ned, hvilket kan medføre en lavere tilsynsfrekvens.

TILSYNSKAMPAGNEN FOR 2020

En del kommuner vil med dette års tilsynskampagne

oplyse alle ejere med større husdyrbrug om mulighederne for at indføre miljøledelse på deres ejendom – herunder hvilken betydning, det har for miljøet, samt den driftsøkonomiske gevinst, der kan være ved at have fokus på et indsatsområde i produktionen.

HVAD ER MILJØLEDELSE?

Kravet om miljøledelse stammer fra EU og er indført for at gøre miljø til en del af beslutningsgrundlaget i den enkelte virksomheds ageren, på linje med f.eks. økonomi og sociale hensyn.

Miljøledelse handler med andre ord om at gøre en bevidst indsats for at passe bedre på miljøet. Miljøledelse kræver selvfølgelig rent formelt, at man udarbejder nogle arbejdsdokumenter. Men det behøver ikke at være kompliceret. Tværtimod så skal dokumenterne være simple og overskuelige for alle.

I store træk handler miljøledelse om at spare på de ressourcer, der anvendes på bedriften.

Vi anbefaler, at man lader være med at gøre det mere kompliceret end nødvendigt. Vælg at se miljøledelsessystemet som et redskab til at øge fokus på en miljømæssig og bæredygtig udvikling af virksomheden, samtidig med at der kan være en økonomisk gulerod i form af reducerede driftsomkostninger.



Udsigt Allelevsund

FAKTA

IE-BRUG:

Husdyrbrug med mere end 750 søer, 2000 stipladser slagtesvin eller 40.000 fjerkræ, hvor kravet kontrolleres ved kommunens tilsyn. Miljøledelse danner basis for en målrettet styring af forbrug, energi og råvarer - ofte med store besparelser til følge.

Eksempler på steder, hvor du kan spare:

Råvarer:

Foder, rengøringsmidler, andre hjælpestoffer, effektivitet, sprøjtemidler

Vand:

Drikkevandsspild, vaskevand, rengøring af malkeanlæg

Affald:

Nedbringe mængden, sortering, genanvendelse

Energi:

Lys, ventilation, varmelamper, malkeanlæg og mælkekøling, opvarmning, varmekilde, isolering, varmfordeling, genvinding, brændstof, dæktype, reduceret kørsel, udskiftning af materiel.



LAND, MILJØ & ERHVERV

Afdelingschef

Rikke Skyum

Telefon 8791 2045 – Mobil 2028 0189

Mail: rsk@landboforening.dk

AFGRØDEMODTAGELSE I DLG ØSTJYLLAND

I høstperioden har vi
18 afdelinger klar til at
modtage dine afgrøder

For nærmere information
kontakt DLG Østjylland
Tlf. 3368 6300

BÆREDYGTIGHED PÅ LANDBRUGSBEDRIFTEN

Klima ligger højt på den politiske dagsorden, og fra flere sider arbejdes der på klimaregnskaber på landbrugsbedrifter. Klimaindsatsen er dog kun ét blandt FN's 17 verdensmål for en bæredygtig udvikling. Fremover forventes der også at komme fokus på en række af de andre verdensmål, som relaterer sig til bæredygtighed, fx energiforbrug, rent vand, anstændige jobs og økonomisk vækst.

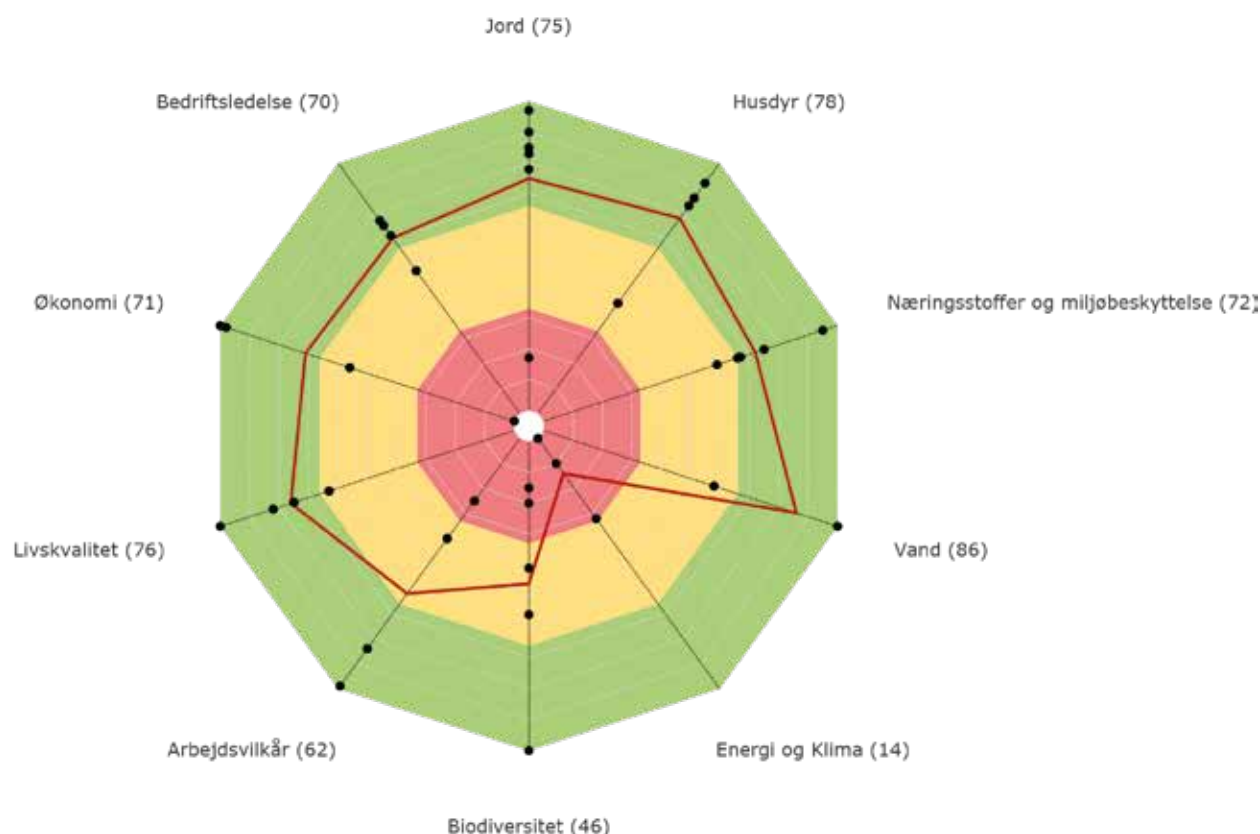

Figur 1. Eksempel på et RISE-spindelvæv. Den røde streg viser bedriftens score for hver enkelt af de 10 kategorier. Bedriften her ligger højt i mange kategorier, fx, "Husdyr" og "Vand" (grønt område) - mens der kan ske forbedringer på området "Energil og klima", som ligger i rødt område.

På nuværende tidspunkt er RISE-værktøjet et af de mest omfattende værktøjer til at vurdere bæredygtighed på en landbrugsbedrift. Analyseværktøjet er internationalt anerkendt og anvendes i mere end 50 lande.

INDHOLDET I EN RISE-ANALYSE

RISE er en analysemetode, som giver et overblik over bæredygtigheden for en landbrugsbedrift i forhold til miljø, klima, økonomi og sociale forhold. Analysen kommer hele vejen rundt om bedriften og indtager dermed et helhedsorienteret perspektiv. En analyse udmøntes helt konkret i et polygon ("spindelvæv"), hvor det bliver synligt, hvilke områder på bedriften, der er bæredygtige, og hvilke områder, der kan arbejdes videre med i forhold til bæredygtighed. Der analyseres i alt ti forskellige kategorier, se figur 1.

Til en RISE-analyse skal der bruges en række oplysninger, herunder de kendte data fra bedriften - mark-

plan, gødningsplan, dyrehold, jordprøver, sprøjtejournaler og regnskabstal mv. Og yderligere suppleres der med informationer fra landmanden selv, som bliver interviewet ude på sin bedrift.

Når alle oplysninger er indsamlet fra de forskellige databaser og landmanden selv, bliver der udarbejdet en bæredygtighedsrapport, hvor det karakteristiske RISE-spindelvæv for bedriften også indgår. Rapporten giver et overblik over de områder, der er bæredygtige - og de punkter, hvor gården kan arbejde med forbedringer for at blive mere bæredygtig.

HVAD NU?

Det er forventningen, at der på sigt vil blive efterspurgt et godt værktøj til at arbejde med bæredygtighed på den enkelte bedrift. -Og RISE er et godt bud på et sådant værktøj. Alle leverandører til mejeriet Naturmælk får i øjeblikket udført RISE-analyser af deres bedrifter.

RISE-analysen har sin oprindelse i Schweiz og har 20 år på bagen, så der er blevet arbejdet med værktøjet længe. I Danmark er der endvidere foretaget et omfattende arbejde for at tilpasse analysen til de mange danske data.

Som en del af landboforeningens interne læring i brugen af RISE vil der være mulighed for, at to-tre bedrifter kan få udført en gratis RISE-analyse.

Ring til Mette Noe Bach på 8791 2041 for en nærmere aftale.

Du får en gennemgang af resultaterne og en bæredygtighedsrapport, og i samarbejde laver vi en handlingsplan, som beskriver, hvilke områder du ønsker at arbejde videre med i forhold til bæredygtighed.



LAND, MILJØ & ERHVERV

Miljøkonsulent

Mette Noe Bach

Telefon 8791 2041 – Mobil 3031 9934

Mail: mnb@landboforening.dk

ØSTJYSK JULETRÆSSERVICE
V. MADS JÜRGENSEN
TLF: 87 96 50 00
MOBIL: 40 93 88 18

Totalpasning af juletræer • Grenknusning • Rodfræsning

JONSEL
v/autoriseret el-installatør Jon Nymark & Troels Madsen

Tlf. 86 37 10 80

**EL
SALG**

Mørke - Rønde - Kolind

NYT FRA PLANTEAVLSKONTORET



Fra 16/3-2020

BEDRIFTSBESØG

På grund af coronavirus har vi her i foråret kun aftalt 2 bedriftsbesøg ultimo maj. –I håbet om at situationen til den tid er lettet lidt.

Første besøg er et traditionelt bedriftsbesøg med fokus på planteavl. Herudover skal vi se på Djurslands første minivådområde, og afslutningsvis skal vi se Djurslands første rigtige solcellepark, der er på ca. 35 ha. Aftenen slutes af med øl og vand i maskinhuset. Den sidste tirsdag i maj er vores fokus på vørsæd, frøgræs og såteknik, hvor vi følger op på vores planteseminar og enkorssåning. Aftenen slutes af med pølser, øl og vand.

Læs nærmere under arrangementer bagerst i bladet.

N-PROGNOSEN

Vi er på kontoret lidt forundrede over årets kvælstofprognose! Gad vide, om der er gået politik i prognosen? Efter et efterår og en vinter med rekordnedbør og rekordhøje temperaturer, der alt andet lige burde resultere i en rekordstor udvaskning, får vi en prognose, der ligner noget, vi har set flere gange før. –Ingen rekord der!

Men måske skal vi bare tage det positivt, for så er der jo mere kvælstof i jorden! Det er jo da billigere end at skulle købe det. Og hvis der senere på året skulle komme tal fra vandmiljøet om, at der er sket en stor

kvælstofudvaskning – ja, så kan vi jo blot konstatere, at udvaskningen ikke kan komme fra markerne. For dér er alt jo, "som det plejer".

CORONA HAR STOR INDVIRKNING

Med den hastighed, der har været på udbredelsen af coronavirus og ændringer i samfundet som følge heraf, er det svært at skrive noget bare nogenlunde klogt her medio marts, og så samtidig tro, at det gælder ved udgivelsen af dette blad medio april, udover at vi alle bør passe godt på hinanden og med Dronningens ord: Vise sammenhold ved at holde afstand. Men jeg vover alligevel forsøget:

Grovvarebranchen kan helt sikkert blive udfordret logistisk. Prøv derfor at være så langt foran i bestillinger som muligt. For når først varen er hjemme, er det jo dig, der bestemmer, hvornår den skal bruges – ikke leveringsdatoen.

Planteavlskonsulenterne bliver udfordret logistisk ved, at vi arbejder så forskudt af hinanden som muligt (tidsmæssigt og geografisk). Vi når alle opgaver, så bare ring. –Vi finder på en løsning. Med hensyn til årets EU-ansøgning, så er fristen pt. fortsat 17. april. Lige nu er der ingen fristforlængelse i udsigt, og systemet kører rimeligt. Men vi kan stadig ikke forkorte overdragelser af betalingsrettigheder lavet før 2015, hvilket har betydning for flere ejen-

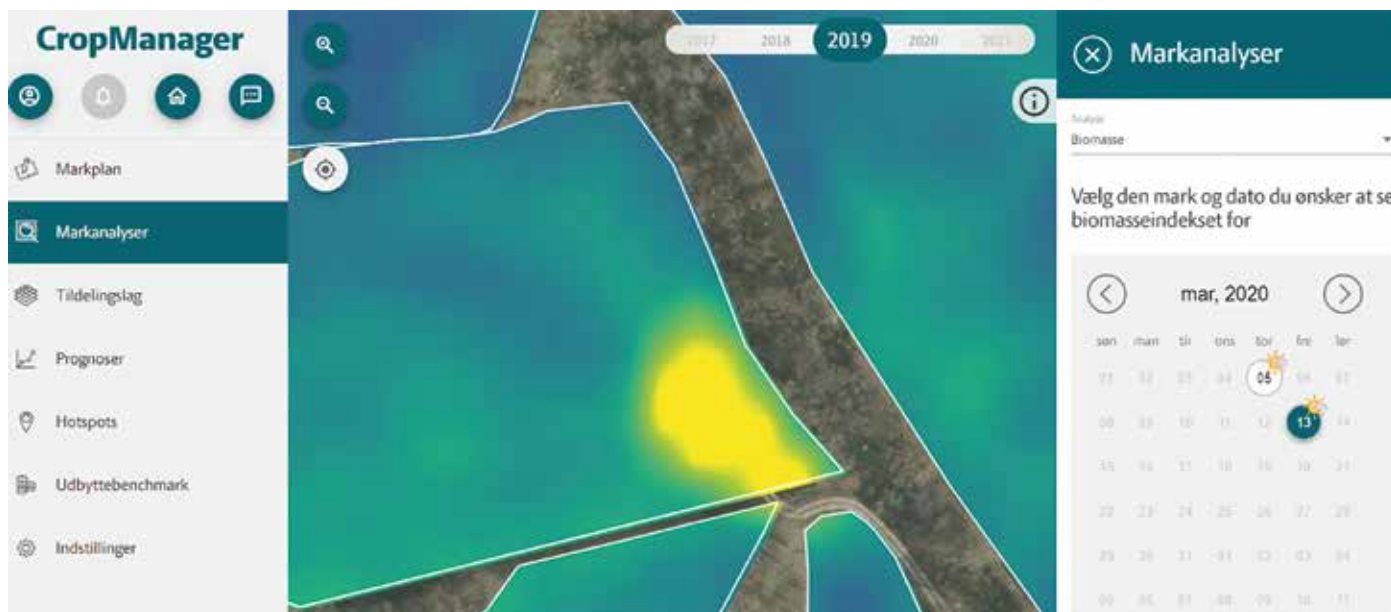

domshandler. Vi håber naturligvis, at alt falder på plads, men Landbrugsstyrelsen er jo nok også corona-udfordret.

DRÆN TIL SOMMER

Vi har længe set på våde marker og store pletter, der trænger til dræning, når det bliver tørt engang. Hvor man planlægger dræning, måske i juni måned, er det jo (desværre) alt for nemt at se, hvor dræning skal ske. Men vil man vente til efter høst, kan det blive sværere at finde de præcise grænser for problemerne.

Som de to billeder viser, er der hjælp at hente uden den store overflyvning med drone-fotografering. Fotoet side 12 er fra 16/3-2020, stående lige der hvor hjulsporet går ind i den gule plet på indekset fra 13/3-2020 herover.

Gå ind på CropManager på din telefon og find biomasseindekset for 13/3-2020, så er vandet nemt at se i de fleste marker. Prøv at teste ude i din mark. –Jeg tror, "det holder vand".

Til august kan man stadig finde billedet fra 13/3-2020, og så kan det jo hjælpe på hukommelsen.



PLANTEAVL

Chef for planteavl

Carsten Kløcher
Telefon 8791 2073 – Mobil 2835 0191
Mail: ck@landboforening.dk



Landinspektørfirmaet

KJÆR

www.lsp-kjaer.dk

Landinspektørfirmaet Kjær

◆ **GRENAA**
Havnecentervej 1
8500 Grenaa
Tlf. 86 32 21 33
Fax 86 32 60 46
grenaa@lsp-kjaer.dk

◆ **EBELTOFT**
Jernbanegade 22A
8400 Ebeltoft
Tlf. 86 34 22 34
ebeltoft@lsp-kjaer.dk

◆ **HORNSLET**
Hornbjergvej 51
8543 Hornslet
Tlf. 86 37 29 33
Tlf. 86 99 40 22
hornslet@lsp-kjaer.dk

SPAR OP TIL AT ETABLERE DIG SOM SELVSTÆNDIG



Der er for tiden stort fokus på generationsskifte i landbruget, hvor der er stærkt brug for unge, som vil ind og overtage bedrifterne fra den ældre generation.

Hvis man går med et ønske om at etablere sig som selvstændig, er der mange krav, man skal kunne leve op til. En af de største udfordringer vil være at frem-skaffe nok kapital, så finansieringskildernes krav om solvens kan opfyldes.

Det kræver derfor, at der på forhånd er lavet en opsparing, hvilket med fordel kan gøres enten via etablerings- eller iværksætterkonto, hvor indskud giver skattefradrag i opsparingsåret mod at reducere afskrivningsgrundlagene ved etablering.

De grundlæggende regler for etablerings- og iværksætterkonto er ens, men der er lidt forskel i skattefradragene.

Indskud på etableringskonto giver fradrag som ligningsmæssigt fradrag med en skatteværdi på ca. 27 %, men modregning i afskrivningsgrundlag sker så kun med 50 % af det indskudte beløb.

Iværksætterkonto giver derimod fradrag i den personlige indkomst, så hvis man betaler topskat, vil fradragsværdien være ca. 56 %. Her skal hele det

indskudte beløb så til gengæld modregnes i afskrivningsgrundlagene.

Som tommelfingerregel vil det derfor, hvis man betaler topskat, være mest fordelagtigt at spare op via iværksætterkonto, og modsat hvis man er under topskattegrænsen, så vil opsparing være bedst som etableringskonto.

Der kan på begge ordninger sættes op til 60 % af nettolønnen ind, og altid 250.000 kr., hvis det kan rummes i nettolønnen.

HUSK fristen for at indskyde med fradrag for indkomståret 2019 er 15. maj 2020.

Det er klart, at det kan være svært at få sparet nok op til etablering. Men det er et stærkt signal til finansieringskilderne at kunne vise en opsparing og en vilje til at forfølge ens mål mod etablering som selvstændig.

Hvis der er spørgsmål til de to opsparingsordninger, står vi gerne til rådighed for yderligere information.



ØKONOMI & REGNSKAB

Afdelingschef

Henrik Larsen

Telefon 8791 080 – Mobil 2481 6522

Mail: hal@landboforening.dk

DLR Kredit - når der skal realkredit til at realisere drømmen

Kontakt dit pengeinstitut eller DLR Kredit



Område 85
Ole Moesgaard Andersen
»Bendstrupgaard«
Mejlbyvej 606
8530 Hjortshøj
24 22 99 59
oma@dlr.dk



Område 86
Frede Lundgaard Madsen
Søndergade 66
8883 Gjern
24 22 99 53
flm@dlr.dk



Område 89
Martin Vestergaard
Lindegårdsvej 62
8930 Randers NØ
24 22 99 31
mve@dlr.dk

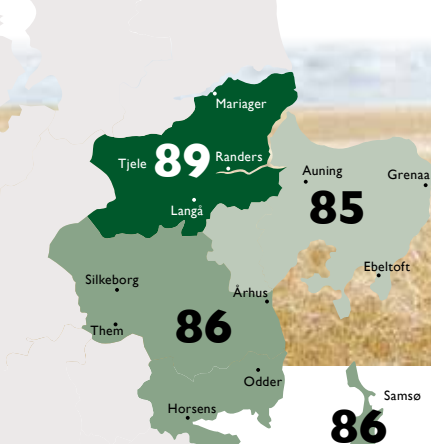

dlr kredit
er realkredit

WWW.AGRO-IT.DK

AGRO-IT
LANDBRUGETS IT-LEVERANDØR

AKTUELLE TILBUD

PROFIL KOMPETENCER KONTAKT

Perfekt skærm til kontoret



LENOVO THINKVISION 24" MONITOR

Understøtter

HDMI - VGA - DisplayPort

1299,00
ekskl. moms

- * Indbygget USB hub
- * Fuld HD opløsning
- * Højdejusterbar

Ring eller skriv til os...
Så er vi klar med et godt tilbud til dig!

AGRO-IT A/S - Føllevvej 5, 8410 Rønde - Tlf: 7027 4500 - Mail: info@agro-it.dk

OVERSKUDSLIKVIDITET

Hvordan skal denne overskudslikviditet forvaltes, når bankerne samtidig kræver en negativ rente på 0,75% på erhvervskunders indlånskonti?

Vi har i afdelingen for Økonomi og Regnskab drøftet denne problemstilling.

Mange landbrug har i 2019 opnået ganske fine likviditetsoverskud på deres bedrifter. Dette gælder i særdeleshed for svineproducenterne. Den positive udvikling i likviditetsoverskud ser foreløbigt ud til at fortsætte, og det er et godt stykke ind i 2020.

Den positive udvikling er til dels båret af et særdeles godt bytteforhold for svineproduktionen, stabile mælkepriser, gode lagerbeholdninger af korn og grovfoder, men også af meget lave finansielle omkostninger.

Spørgsmålet er så, hvordan denne overskudslikviditet forvaltes, når bankerne samtidig kræver en negativ rente på 0,75% på erhvervskunders indlånskonti. Vi har i afdelingen for Økonomi og Regnskab drøftet denne problemstilling.

Vi er sikre på, at den positive økonomiske udvikling i den animalske produktion ikke vil fortsætte i det uendelige. Derfor er det primære mål at skabe mest mulig finansiell robusthed.

Overskudslikviditet skal i videst muligt omfang anvendes til nedbringelse af banklån. Det siger sig selv. De fleste banklån ligger med en rente på 4 til 6%. Overskudslikviditet, der forrentes med -0,75% giver

derfor en væsentlig rentebesparelse. Der er afdrag på de fleste banklån, og ofte store afdrag, idet de har kort løbetid. Ved at afvikle banklån sænkes også kravet til overskudslikviditet på længere sigt. Det er relevant, hvis der igen opstår økonomisk smalhals i landbruget.

Hvis der ikke er banklån, eller banklån allerede er indfriet med den positive likviditet, så er vores anbefaling at betragte de 0,75% som betaling for en forsikringspræmie. En forsikring for opretholdelse af likviditet til den dag, hvor landbrugsøkonomien igen vender den forkerte vej.

Som udgangspunkt skal realkreditgælden ikke nedbringes. Der er dog grænser for, hvor stor den likviditetsmæssige reserve skal være. Det kræver en individuel bedømmelse. Her er landbrugene og deres likviditetsbehov ikke ens, og må derfor bedømmes fra sag til sag. I nogle tilfælde kan det derfor være relevant at afdrage ekstraordinært på realkrediten.

Vi vil anbefale at tage kontakt med os for en bedømmelse heraf.

DET FINANSIELLE MARKED

I skrivende stund er de finansielle markeder stærkt påvirkede af udbrud af coronavirus. Aktiemarkedet har



været i frit fald, og renterne har igen nået et bundniveau.

Vi har i rigtig mange af vores "ØkonomiNyt" givet vores mening og holdning til kende om den generelle økonomiske situation og om den sårbarhed, som den internationale økonomi befinder sig i.

Før coronavirus blev kendt og kom i udbrud, var flere lande allerede i økonomisk recession. Den samlede gældsætning i verden har aldrig været højere, og nationalbanker fortsætter med deres pengepolitiske stimuli. Alt sammen et udtryk for manglende robusthed i verdensøkonomien.

Vi ved det selvfølgelig ikke, men udbruddet af coronavirus kan meget vel betyde det bump for økonomien, der gør, at den internationale økonomi helt eller delvist vælter. I første omgang har investorer flyttet deres investeringer over i obligationer, og igen har disse investorer søgt i sikkerhed i blandt andet Danmark, hvilket har sænket renten på realkreditobligationer.

At det lige blev coronavirus, der gav dette bump var uforudsigeligt. Det kunne have været andre negative påvirkninger, der skubbede økonomien i den forkerte retning. Under alle omstændigheder så viser udbrud-

det af coronavirus blot, hvor sårbar den internationale økonomi er og dermed også manglen på en tilstrækkelig robusthed.

Den manglende robusthed er en udfordring og en stærkt påvirkende faktor i forhold til den manglende vækst.

En 30-årig realkreditobligation med eller uden afdrag udstedes kun i 0,5%, og de korte renter er igen faldet betydeligt, og ligger igen på samme lave niveau som i juli og august 2019. Den lave rente i 2019 varede kun ganske kort tid, og ingen fik rigtig gjort brug af de lave renter på daværende tidspunkt.

Denne gang kunne det godt se ud til, at de lave renter vil holde ved i en længere periode. Det bør derfor nøje overvejes, om hele eller dele af realkreditbelåningen skal lægges over i en fast rente, hvis en 0,5% 30-årig obligation når en kurs i nærheden af 99. Ingen ved, hvor det finansielle marked havner. Derfor bør man søge at skabe en vis sikkerhed omkring sine renter.

Tag derfor gerne en drøftelse med afdelingen for Økonomi og Regnskab om din finansielle sammensætning og find ud af, om der skal gøres noget ved det.



DRIFTSØKONOMI

Afdelingsleder driftsøkonomi

Carsten Sørensen

Mobil 4049 8331

Mail: cs@landboforening.dk



BROKKEDAL MASKINSTATION

ENTREPRENØRARBEJDE

- Dræning
- Oprensning af søer og grøfte
- Udgravning ved byggeri
- Nedbrydning med sortergrab

- Rendegraver
- Gravemaskiner fra 1 - 28 ton
- Entreprenørvogn

Jørgen Hougård

Brokkedalvej 14 · 8500 Grenaa · Mobil 40296039

MASKINSTATION

- Mejetærskning
- Presning af bigballer
- Pløjning
- Fræsning

Uforpligtigende tilbud gives!

KLIMAET BETYDER NOGET FOR DIG OG MIG

Klimaet er en global udfordring, hvor alle skal bidrage, hvis det skal have en effekt. Mejeriselskabet Arla har sat konkrete mål for at skubbe udviklingen i den rigtige retning. Første delmål er en reduktion i CO₂-udledningen med 30 procent inden 2030, svarende til 3% pr. år. Netop nu indtastes der produktionsdata fra ca. 9900 Arla-leverandører i hele Nordeuropa for at gøre status på, hvor stort det aktuelle klimaaftryk er fra mælkeproduktionen. På baggrund af indtastningerne beregnes der CO₂-udledninger fra de mest betydende aktiviteter på gårdniveau, og der kan sammenlignes til gennemsnit for forskellige lande og produktionsformer.

Klimaaftrykket betyder også noget for din bundlinje

Reduktion af klimaaftrykket giver ikke blot mening for den globale påvirkning af klimaet. Når du arbejder med reduktion af klimaaftrykket på bedriften og målrettet gennemfører konkrete tiltag, vil du også opnå øget produktionseffektivitet og mulighed for besparelser.

EKS. 1. FODER OG ENERGIUDNYTTELSE

Endagsfoderkontrol giver en tæt opfølgning på udnyttelsen af energien til mælke- og kødproduktion og mulighed for at foretage tilpasninger i foderration og evt. justeringer i fodringsmanagement, så slutresultatet bliver mere mælk for det samme foderforbrug.

EKS. 2. FODER OG METAN (CH₄)

Metan er et resultat af den mikrobielle omsætning i vommen, og metan virker ca. 25 gange så kraftigt som CO₂. Lige nu har vi kun fedttildeling, som kan reducere metanproduktionen. Men der er flere spændende produkter på vej, der enten helt (Faktor x 100%) eller delvist (3-NOP 30%) kan fjerne produktionen af metan. Ingen af produkterne er dog godkendte endnu.

EKS. 3. JORD OG PLANTER

Et højt udbytte i marken giver et mindre arealbehov og dermed også et mindre CO₂-aftryk.

Aktiviteter med de mest betydende CO₂

Foder

Jord og planter

Gødning

Energi

Brændstof

Dyrevelfærd



EKS. 4. DYREVELFÆRD

Højere dyrevelfærd giver en højere mælkeydelse, bedre holdbarhed og færre døde dyr. Derudover giver velfærdsændringerne også flere indtægter i form af mersalg af kød og mælk. Effekten af det reducerede klimaaftryk kommer således til at kunne ses direkte på din bundlinje

ER DU KOMMET I GANG?

På hjemmesiden Arla Farmers skal hver landmand senest den 31.maj 2020 indtaste oplysninger, som findes i regnskab, mark- og gødningsplaner, samt DMS. I alt er der ca. 200 spørgsmål, der skal besvares. Mange mælkeproducenter har allerede foretaget indtastningerne med lidt opklarende spørgsmål til beregninger af foderforbrug. Andre har valgt at få hjælp fra deres kvægrådgiver til indtastningerne. Det er frivilligt at deltage i klimatjek, men hvis man bidrager med oplysninger og efterfølgende modtager et gratis rådgivningsbesøg af en ekstern klimarådgiver, opnår man et tillæg på 7,45 øre pr. kg mælk fra 1. juni 2020.

KLIMARÅDGIVNING

De indtastede data bearbejdes til en klimarapport, der kan dannes fra midten af april. Når landmanden modtager sit klimatjek, er der mulighed for sammenligning af egne resultater med andre gårde, som ligeledes har gennemført klimatjekket. Til at hjælpe med at komme i den rigtige retning er der tilknyttet et gratis rådgivningsbesøg af ca. 2 timers varighed. Hovedformålet med rådgivningen er dels at foretage korrektion for evt. fejlindtastninger samt udpegning af indsatsområder for nedbringelse af CO₂-udledningen på gårdniveau.

Du er meget velkommen til at kontakte din kvægrådgiver, hvis du har behov for hjælp til klimatjek.

Velas KVÆG
Jordbrugsteknologstuderende
Mia Stenbryggen

Hvad kan der gøres – Eksempler på virkemidler

Energiudnyttelse. Andel importeret foder (Sojaskrå etc.) Reduktion af metan (CH₄)

Udbyttensniveau i marken
Undgå omlægning af tørvejorde (JB11)

Forsuring af gylle
Overdækning af gyllebeholder

Anvendelse af grøn energi

Biobrændsel

Høj mælkeydelse
Dødelighed

GØR LIVET SURT FOR ROTTERNE!

Selv om du ikke har autorisation til at bekæmpe rotter med bekæmpelsesmidler, er der en række andre ting, du kan gøre; enten for at reducere indvandringen af rotter til dine bygninger, eller for at bekæmpe dem.

På et autorisationskursus i rottebekæmpelse, afholdt i februar 2020, kom der mange gode råd omkring, hvad man kan og bør gøre for at holde rotterne borte fra sin ejendom, og hvordan man kan bekæmpe dem uden brug af rottegifte.

For at rotter kan leve og formere sig, skal de have adgang til foder samt have et uforstyrret sted at etablere bo. Begge dele finder de ofte på et landbrug!

Rotter skal bekæmpes, så snart de viser sig. Ved rotteangreb har man pligt til at melde dette til sin kommune, så de kan beslutte, om de vil bistå dig med at bekæmpe rotterne, eller om de vil henvise til at kontakte et privat skadedyrsfirma.

Rotter er dyr, som primært er aktive om natten. De bevæger sig helst beskyttet i landskabet, dvs. langs mure, under højt græs, træerødder og andre ting, som yder dem beskyttelse. Har man bygninger, hvor der gror græs, buske og træer helt ind langs muren, kan rotterne på enkel vis bevæge sig langs bygningen og frem til steder, hvor der er huller, de kan bruge til at kravle ind i bygningen.



SÅDAN MINDSKER DU INDVANDRINGEN AF ROTTER TIL DINE BYGNINGER

- Fjern bevoksninger omkring bygningerne, og planér jorden. Bygningerne bør holdes fri for bevoksning, gerne i 6–8 meters afstand.
- Så græs og hold det kortklippet. Eller endnu bedre: Læg et lag singels ud i et bælte på 1,5 til 2 meters bredde fra soklen og ud.
- Tætn alle huller ind i bygningen udefra, særligt langs jorden. Sørg for at porte og døre er tætte, når de er lukkede.
- Tagnedløb skal kobles sammen med nedløbsbrønde, så rotter hverken kan kravle op i tagrenden eller ned i afløbssystemet.

INDE I BYGNINGERNE

- Inde i bygningerne bør rotternes adgang til føde fjernes, hvor dette er muligt. På bedrifter med eget male-blandeanlæg ligger der nogle steder frit tilgængeligt foder på gulvet, fx fra utætheder på male-blandeanlægget.

REDUCER ROTTERNES MULIGHEDER FOR AT ETABLERE BO

- Huller i gulve og vægge lukkes og tættes.
- Ophobet flydelag i gyllekanaler fjernes; kan løsnes fx med drænspluler.

BEKÆMPELSE

Selv om du ikke har autorisation til at bekæmpe rotter med kemiske bekæmpelsesmidler (rottegifte), må du gerne bekæmpe dem med andre tiltag, som:

- Mekaniske fælder (smækfælder).
- Automatiske fælder.
- Kassefælder til levende fangst.
- Hold hund på gården, til bekæmpelse af rotterne.

Aflivning af rotter skal ske uden unødvendig lidelse, og må ikke foretages hverken ved drukning eller ved gasning.



BYGGERI & TEKNIK I/S

Energi- og teknikrådgiver

Gunnar Schmidt

Telefon 9999 2319 – Mobil 2089 7800

Mail: gus@byggeri-teknik.dk

NORDDJURS LU – FOR DE UNGE PÅ LANDET I NORDDJURS KOMMUNE OG OMEGN

I Norddjurs LandboUngdom sprudler energien, og det var ikke noget problem at finde medlemmer til bestyrelsen, da foreningen for nyligt havde generalforsamling. Den unge bestyrelse fik ros for deres arbejde og gejst til at arrangere nye spændende aktiviteter for deres medlemmer, som primært er fra Norddjurs Kommune. Men der kan også være medlemmer, der kommer fra andre områder.

Det sidste år har hele bestyrelsen arbejdet ihærdigt på at få flere medlemmer, og på at fastholde dem, de har. -Og det er lykkedes over al forventning.

Medlemstallet er steget med 31 pct. fra 45 til 59 medlemmer, fortæller formand Jacob V. Laursen stolt. Vi har haft fokus på medlemmer, og det har hjulpet os til at nå vores mål. Samtidig har vi fokus på at arrangere forskellige aktiviteter, da vores medlemmer har forskellige baggrunde.

Når vi besøger virksomheder, hører vi om deres måde at rekruttere og motivere deres ansatte, samt hvordan de f.eks. udvikler virksomheden. Det kan alle bruge, uanset hvilket erhverv man arbejder i. Vi besøger også landbrug, både traditionelle og nicheproducenter, og

her kan vi alle få viden om den produktion, der er på bedriften. Det er også naturligt at få en snak om, hvordan man producerer og en diskussion om forbrugernes valg, forsætter Jacob V. Laursen.

-Vi er i fuld gang med at planlægge årets aktiviteter. I år har vi fokus på at få flere af vores medlemmer med til vores arrangementer. Hele bestyrelsen er med til at arrangere aktiviteter, så alle lærer at planlægge og afholde et arrangement. Vi er dog næsten alle med og hjælper hinanden med opgaverne.

Næste arrangement er vores eget traktortræk den 25. april på Gl. Estrup i Auning. Der er også en kanotur på Alling Å på programmet i foråret. Datoen er dog ikke lagt fast endnu.



Den nye bestyrelse i Norddjurs LandboUngdom.

Fra venstre forrest: Formand Jacob V. Laursen, Auning og bestyrelsesmedlem Carl-Emil Bloch, Mørke. Fra venstre bagerst: Suppleanterne Andreas Buchtrup, Allingåbro og Emil Sørensen, Randers SØ, bestyrelsesmedlem Jesper Porse, Allingåbro, næstformand Mikkel Nørgaard Madsen og kasserer Line T. Vest Rasmussen, Allingåbro. Foto: LandboUngdom.

NORDDJURS LANDBOUNGDOM

Yderligere informationer:

Formand Jacob V. Laursen, tlf. 60169758, mail: va.ja@live.dk

Næstformand Mikkel Nørgaard Madsen, tlf. 26576994, mail: aygo@live.dk

Forår 2020

Nyhed: Tilsætning af nitrifikationshæmmer til gylle

Gyllenedfældning med selvkørende gyllevogn som reducerer marktrykket

Gyllekørsel med slangebom op til 36 meter

Såning af vårsæd med gødningsplacering

Flytning af gylle med 2 lastbiler

Alt forefaldende maskinstationsarbejde udføres

Kni Maskinstation - Jens Hansen

Mobil 4038 6676



Ekspert i
landbrugsrådgivning

Kontakt
Karsten Nygaard
på tlf.: 86 30 31 01



 DJURSLANDS
BANK



For sikkerhedens skyld...
UGELBØLLE EL-SERVICE APS

Sikkerhed for erhverv og private
Godkendt af forsikringselskaberne & Rigspolitiet

- Alt i El-arbejde
- Tyverialarmer
- Adgangskontrol
- TV-overvågning
- Brandalarm
- Vagt og alarmudrykning
- Sikkerhedsrådgivning

Tangvejen 5, Ugelbølle, 8410 Rønde
v/Morten Sørensen

86 37 37 10

 Dansk
LANDBRUGSFORMIDLING A/S

Dansk Landbrugsformidling
er en landbrugsspecialiseret
mæglervirksomhed.

Vi formidler såvel køb som
salg af alt – fra det mindre
hobbylandbrug til det store
produktionslandbrug.

Kontakt Tine Birgitte Juhl,
ejendomsmægler MDE
Føllevej 5 · 8410 Rønde
Tlf.: 7027 4141

tbj@landbrugsformidling.dk
www.dansklanbrugsformidling.dk



ELTRIK Aut. EL-Installatør Per Kvorning
Tlf.: **86 48 10 17**
info@el-trik.dk · el-trik.dk

DJURSLANDS EL-SERVICE

BUTIK Hovedgaden 41 · 8961 Allingåbro
Åbent alle hverdage kl. 10.00-17.00

SYDØSTDJURS LANDBOUNGDOM VIRKSOMHEDSBESØG

Tirsdag den 11. februar besøgte vi Grøntsagsmestrene lidt uden for Auning. Trods regnvejr og blæst var vi en lille flok, der fik et interessant besøg på grøntsagsproduktionen.

I Auning arbejder de hovedsageligt med gulerødder. Temaet for denne aften var derfor gulerodens forløb, fra den kommer i jorden, til den ender i supermarkederne.

Derudover fik vi en rundvisning, og så hvordan gulerødderne bliver vasket og pakket, efter de er taget op af jorden.

Vi hørte også lidt om salatproduktionen, som de også arbejder med. Et spændende og lærerigt besøg.



*Sydøstdjurs LandboUngdom på rundvisning i pakkehallen hos Grøntsagsmestrene i Auning
Foto: Helle Hansen*



SYDØSTDJURS LANDBOUNGDOM

Kasserer

Helle Hansen

Mail: helle.ghansen@hotmail.com



Læs mere på
Vilomix.dk

Cultivating Value

TILPASSEDE VITAMIN- OG MINERALBLANDINGER

Dine dyr er vores udgangspunkt. Med afsæt i din besætning sammensætter vi den vitamin- og mineralblanding, der passer bedst til lige præcis dine dyr. Vores rådgivning har altid fokus på optimering, trivsel og overskud.

Kontakt en af vores rådgivere for en snak på tlf. 8887 5200.

Vilomix



Økonomiassistent Eigil Thorsgaard blev den 7. marts 1984 ansat i det, der dengang hed Rougsø-Sønderhald Herreders Landboforening

DET BEDSTE ER AT HAVE FINGRENE HELT NEDE I JORDEN

Ro, tryghed og stabilitet er noget af det vigtigste for Eigil Thorsgaard. Det gælder både, når han er på arbejde i landboforeningens Økonomiafdeling og derhjemme, hvor han dyrker sin store passion for grønsager.

For 58 år siden blev Eigil Thorsgaard født i Hørning på Djursland. Dengang arbejdede moderen på Stiftelsen, som lå lige overfor kirken. Forældrene flyttede, da Eigil var ganske ung, på en ejendom lidt udenfor byen – nærmere betegnet Lund, og Eigil flyttede naturligvis med. Og her har han boet lige siden.

”Jeg har aldrig haft lyst til at forlade byen. Jeg har faktisk aldrig nogensinde tænkt på at rejse herfra. Jeg har altid været meget aktiv i foreningslivet og har haft travlt. Jeg er glad for at være her”, fortæller Eigil Thorsgaard, som er økonomiassistent i Djursland Landboforening.

GOD MED TAL

Det eneste, som Eigil var rigtig god til i skolen, var tal. Han fik sig en læreplads på et revisionskontor i Randens, og da han var udlært, fik han arbejde i det, der dengang hed Rougsø-Sønderhald Herreders Landboforening. Det var præcis den 7. marts 1984,

og det betyder, at han i skrivende stund kan bryste sig af 36 år på samme arbejdsplads.

”Jeg er en person, som er styret af tryghed. Jeg kan lide at vide, hvad der skal ske, og at jeg laver det, som jeg er god til. I denne tid har vi brand-travlt i vores afdeling, men vi ved alle sammen, at det stilner af igen. Den årlige cyklus, som vi har i vores afdeling, giver en god ro i arbejdslivet”, mener Eigil, som til hverdag sidder med kontering, momsindberetning, årsrapporter og skatteregnskaber i Djursland Landboforenings Økonomiafdeling.

”Jeg laver nærmest ikke andet. Jeg dyrker alt, også blomster – i massevis. Det giver rigtig meget mening for mig”.

*Eigil Thorsgaard, økonomiassistent,
Djursland Landboforening.*

MEDARBEJDERPORTRÆT

FINGRENE I JORDEN

Da Eigils forældre på et tidspunkt vælger at flytte til noget mindre i Assentoft, overtager han gården i Lund. Han har altid elsket at have fingrene i jorden og at få ting til at gro. Om vinteren makker Eigil i træ, som han flækker og sælger. Og fra det tidlige forår og henover sommeren dyrker han grønsager i hobetal i drivhuset og på ejendommens ene tønde land.

”Jeg laver nærmest ikke andet. Jeg dyrker alt, også blomster – i massevis. Det giver rigtig meget mening for mig”, fortæller Eigil, som også holder 30 høns. Og så har hans far 10 duer, som han kommer og passer hver dag.

Men de, der kender bare en smule til Eigil, ved, at selv om han bruger mange timer med begge hænder i jorden, så er der også noget andet, der optager hans tid. For 13 år siden mødte han nemlig Dorte. Indtil da havde Eigil boet alene på ejendommen i Lund, og brugt det meste af sin tid på sport. Han spillede selv fodbold, og så var han træner og hjælpetræner i den lokale klub.

BLÅ BOG:

- 58-årige Eigil Thorsgaard er født i Hørning på Djursland, og bor i dag lidt uden for byen – nærmere betegnet i Lund.
- Eigil startede i den 7. marts 1984 som økonomiassistent i det, der dengang hed Rougsø-Sønderhald Herreders Landboforening.
- Eigil blev i 2007 gift med Dorte. Hun bragte 2 voksne børn ind i ægteskabet, og i dag har de fire børnebørn.

Dorte bringer to voksne børn med ind i ægteskabet, og de har givet parret fire børnebørn, som Eigil også bruger rigtig meget tid på. Det indrømmer han blankt.

”Dem bruger vi altså rigtig meget tid på. Det er altså dejligt”, lyder det fra Eigil.



LYNGFELDT

på Djursland

Med mange års erfaring og fødderne solidt plantet i lokalområdet, er Lyngfeldt A/S fast besluttet på at levere varen til Djurslands kunder. Rasmus og Mads, som begge er bosat på Djursland, kender lokalområdet indgående. De står klar til at rådgive dig om maskiner, redskaber og reservedele.

Lyngfeldt forhandler mærkerne New Holland, Kverneland, Kongskilde, Amazone, Siloking, Giant, Stoll og GreenTec. Vi servicere og skaffer naturligvis reservedele til alle mærkerne samt meget mere.

Vi står klar til at hjælpe dig!

→ Med mere end 40.000 reservedele har vi den del, du skal bruge. Ellers kan den altid bestilles hjem til dig.

→ Vi ved, at det er essentielt for vores kunder, at kunne få hjælp, når det brænder på.

→ Vi har 24 timers vagtservice, der altid står klar.

Lyngfeldt

Langskovvej 4 . 8370 Hadsten
Telefon 8761 3333
info@lyngfeldt.dk
www.lyngfeldt.dk



Reservedele:
Mads Andersen
30 21 43 73

Maskiner:
Rasmus Olesgaard
30 21 25 99

THI KENDES FOR RET

SKULLE HUSTRUEEN BETALE MANDENS GÆLD?

Sagen drejede sig om et ægtepar, hvor manden havde en gæld på ca. 1.700.000 kr. til banken. Manden var insolvent og kunne ikke betale, og banken søgte nu i stedet penge inddrevet hos hustruen. Hustruen ejede den faste ejendom, var lønmodtager, havde en opsparing og havde arvet og fået udbetalt en større erstatning.

Banken mente, at manden havde betalt for meget til de fælles udgifter, og at banken derfor kunne kræve, at hustruen betalte 600.000 kr. til banken.

Manden forklarede i retten, at han for flere år siden var gået konkurs med sit firma, hvor han selv havde kautioneret for lånene. Nogle år senere havde han startet et nyt firma op igen i selskabsform med hustruen som stråmand. Firmaet måtte dog lukke efter 3 år. Han havde aldrig betalt nogen del af gælden til banken. Han havde kontaktet en advokat og søgt råd om, hvordan de kunne komme videre økonomisk. På advokatens råd fik ægtefællerne adskilt økonomi, og de oprettede en ægtepagt om særeje for at sikre hustruen.

Hustruen havde købt den ejendom, de beboede i 1994, og den var der nu en større friværdi i. De havde ikke lavet store ombygninger eller renoveringer på ejendommen, og de havde ikke rejst meget. Manden betalte alle ægteparrets faste udgifter, samt yderligere til bilerne, og en del til tøj, benzin og til mad m.v. Hustruen betalte ca. kr. 6.000 om måneden til en budgetkonto. Manden havde på et tidspunkt modtaget en erstatning på ca. 100.000 kr., og dem havde de brugt på en rejse til Østen.

Ægteparrets revisor forklarede i retten, at der ikke efter hans kendskab havde været en høj cigarføring, og

at ægteparret ikke havde levet over evne. Han havde set firmaets økonomi og selvangivelser efter, og ægteparrets indtægter. Han kunne beregne parrets privatforbrug, men han kunne ikke se, hvad de havde brugt den resterende del af deres indtægter på.

Banken gjorde gældende, at manden havde betalt for mange af udgifterne i forhold til, hvad man skal som ægtefæller og den gensidige forsørgelsespligt.

Banken mente, at ægteparret illoyalt havde tilrettelagt deres økonomi på en sådan måde, at manden hele tiden havde været uden midler til at betale sin gæld. Mandens betalinger var en illoyal tilsidesættelse af kreditorernes interesser, og stod i misforhold til mandens kår set i forhold til hans gæld.

Overførslerne måtte delvist betegnes som gaver til hustruen, og var ugyldige, idet manden ikke havde beholdt utvivlsomt tilstrækkelige midler til at passe sine gældsforpligtelser.

Mandens advokat gjorde derimod gældende, at princippet i Danmark er, at hver ægtefælle hæfter for sin egen gæld. Ellers skal der løftes en streng bevisbyrde, og den bevisbyrde havde banken ikke løftet tilstrækkeligt.

XL BYG **RYOMGÅRD**
TØMMERHANDEL OG BYGGECENTER



Vestergade 108 • 8550 Ryomgård • Tlf. 87 74 12 34
www.vorupgruppen.dk • ryomgaard@vorupgruppen.dk

Mandag-fredag 6.30-17.30 - Lørdag, søndag og helligdage 9.00-15.00

Advokaten henviste til en række andre domme, hvor den modtagende ægtefælle var blevet frifundet for at skulle betale kreditorerne. I dette konkrete tilfælde var indbetalingerne fra manden ligeledes passende og rimelige til at sikre parterne en rimelig levemåde. Banken havde endvidere været - eller burde have

været - bekendt med ægtefællernes indtægter og udgifter samt formueforhold i øvrigt. Banken havde desuagtet løbende undladt at anfægte overførselernes gyldighed, endstige anmodet om redegørelser mv. herfor. Derfor ville bankens krav under alle omstændigheder være fortabt ved passivitet.

HVORDAN TROR DU RETTEN AFGJORDE SAGEN?

BYRETEN I RANDERS

Retten fandt det efter de afgivne forklaringer bevist, at manden i hvert fald siden 2003 havde været insolvent og ikke havde kunnet dække sine forpligtelser.

Alligevel havde manden løbende foretaget betalinger til hustruen, der oversteg, hvad der efter ægtefællernes økonomiske forhold og familiens behov var rimelige i bidrag til familiens forsørgelse.

Retten fandt, at i hvert fald 600.000 kr. var betalt for meget, og var gaver, som skulle betales af hustruen til banken.

Almindelige konjunktursving kunne ikke forklare stigningen i friværdien i hustruens ejendom. Kravet var i øvrigt ikke hverken forældet eller bortfaldet ved passivitet fra bankens side.

LANDSRETEN

Hustruen ankede dommen til Landsretten, og der blev fremlagt flere bilag med økonomiske oplysninger, og afgivet yderligere forklaringer fra parterne. Hustruens gennemsnitlige årsindtægt over 10 år blev opgjort til 217.862,25 kr. og mandens til 338.317,75 kr.

Hustruen havde udarbejdet og fremlagde en oversigt over sin samlede arv, erstatninger og et tidligere salg af en andelsbolig, som viste et beløb på 1.267.454,92 kr.

Revisoren havde yderligere udarbejdet en opgørelse over parternes respektive bidrag til fællesudgifter, der for hustruen viste 2.583.470 kr. og for manden 2.010.355 kr.

Manden forklarede supplerende, at hans ægtefælles opsparing nu var nede på omkring ca. 80.000 kr., og at flere låneomlægninger var grunden til restgældens udvikling i ejendommen. Familien omfattede tidligere også 2 børn.

Revisoren kunne bekræfte de fremlagte opgørelses rigtighed.

Landsretten afgjorde på dette grundlag, at hustruen gennem årene havde haft indtægter, som ikke var ubetydelige, og at der ikke forelå tilstrækkelige oplysninger om ægtefællernes indkomst- og formueforhold til at fastslå, at manden havde betalt for meget til familiens underhold i henhold til sin forsørgelsespligt.

Hustruen blev frifundet.

Juridisk afdeling bemærker, at det er vigtigt at kunne redegøre for indtægter og udgifter, hvis den ene ægtefælle er - eller er i fare for - at blive økonomisk trængt. Det var netop i sagen afgørende for, at hustruen ikke blev dømt til at betale.

Derudover er det vigtigt at have en ægtepagt om særeje, og at ægtefællerne holder økonomien adskilt så meget som muligt.

Den tidligere "Konefinte" er som følge af lovændringer derudover væsentligt udhulet, fordi der ikke længere findes en tidsgrænse for, hvor længe kreditorer kan rette deres krav mod en ægtefælle på grundlag af gaver.



JURIDISK AFDELING

Kitte Borup
Afdelingschef, jurist
Telefon 8791 2047 – Mobil 4049 8791
Mail: kib@landboforening.dk

NAVNE NYT

10 års jubilæum



Driftsøkonomikonsulent
ERIK BENDIX JENSEN
kan den 17. maj 2020
fejre 10 års jubilæum.

Jubilæet markeres internt.



IT-konsulent
PETER SOELBERG
kan den 1. august 2020
fejre 10 års jubilæum.

25 års jubilæum



Planteavlskonsulent
LENE LUNDGAARD
kan den 1. september 2020
fejre 25 års jubilæum.

Jubilæet markeres internt

BEDRIFTSBESØG 2020

På grund af corona-krisen er alle bedriftsbesøgenes gennemførelse usikker. Der henvises til hjemmesiden, hvor der løbende vil blive opdateret.

Udvalget for Planter og Natur

Tirsdag den 19. maj 2020 kl. 19.30
Besøg hos Erik Jensen med fokus på planteavl og Djurslands første minivådområde. Midt på aftenen besøger vi Michael Frandsen og familien for at se Djurslands første solcellepark på ca. 35 ha. Afslutningsvis er der øl og vand i Erik Jensens maskinhus.
Sted: Voer Gade 1, 8950 Ørsted

Udvalget for Planter og Natur og Sydøstdjurs LandboUngdom

Tirsdag den 26. maj 2020 kl. 19.30
Faglig aften med fokus på vårsæd og frøgræs og såteknik. Vi følger op på vores Planteseminar og enkornssåning.
Sted: Hovedvejen 84, 8586 Ørum Djurs

Kvægbrugsudvalget

Tirsdag den 2. juni 2020 kl. 19.30
Bedriftsbesøg - stedet ikke fastlagt.
Opdateres på www.landboforenng.dk senere.

Deltidsudvalget

Torsdag den 11. juni 2020 kl. 19.30
Naturpleje ved Fornæs – hos Jens Erik Nielsen.
Sted: Hammelevvej 26, 8500 Grenaa

Vel mødt!



RENSNING AF:

- DRÆNRØR
- SEPTICTANKE
- SPUL AF GYLLEKANALER
- KLOAKKER

MIDTDJURS Kloak SERVICE

v/ Susanne og Peter Ejlersen
Elholtvej 15 · 8581 Nimtofte
Tlf. 86 39 42 79 · Fax 86 39 42 74
www.midtdjurskloakservice.dk

FAGLIGE ARRANGEMENTER

På grund af corona-krisen er alle arrangementernes gennemførelse usikker. Der henvises til hjemmesiden, hvor der løbende vil blive opdateret.

25.
APRIL

Lørdag den 25. april 2020 kl. 14.00
Traktortræk på Gl. Estrup

Mødested: Randersvej 4, 8963 Auning
Pris: LU-medlemmer gratis. Ikke-medlemmer 50 kr.
Arrangør: Norddjurs LandboUngdom

5.+12.
MAJ

Tirsdagene 5. + 12. maj 2020
Bedriftsbesøgene er aflyst pga. coronakrisen

19.
MAJ

Tirsdag den 19. maj 2020 kl. 19.30
Bedriftsbesøg hos Erik Jensen og Michael Frandsen

– besøg hos Erik Jensen med fokus på planteavl og Djurslands første minivådområde. Midt på aftenen besøger vi Michael Frandsen og familien for at se Djurslands første solcellepark på ca. 35 ha. Afslutningsvis er der øl og vand i Erik Jensens maskinhus.
Mødested: Voer Gade 1, 8950 Ørsted
Arrangør: Djursland Landboforening – Udvalget for Planter og Natur

23.
MAJ

Lørdag den 23. og søndag den 24. maj 2020
Landbrugsmessen Gl. Estrup

AFLYST pga. corona-krisen
Arrangør: Landbrugsmessen Gl. Estrup

26.
MAJ

Tirsdag den 26. maj 2020 kl. 19.30
Faglig aften hos Mørkholt I/S – med fokus på vårsæd og frøgræs og såteknik. Vi følger op på vores Planteseminar og enkornssåning.

Mødested: Hovedvejen 84, 8586 Ørum Djurs
Arrangør: Djursland Landboforening – Udvalget for Planter og Natur og Sydøstdjurs LandboUngdom

02.
JUNI

Tirsdag den 2. juni 2020 kl. kl. 19.30
Bedriftsbesøg - stedet ikke fastlagt.

Opdateres på www.landboforenng.dk senere
Arrangør: Djursland Landboforening – Kvægbrugsudvalget

11.
JUNI

Torsdag den 11. juni 2020 kl. 19.30
Naturpleje ved Fornæs – hos Jens Erik Nielsen

Mødested: Hammelevvej 26, 8500 Grenaa
Arrangør: Djursland Landboforening – Deltidsudvalget

20.

JUNI

Lørdag den 20. juni 2020 kl. 15.00

Traktortræk i Ørum Djurs – en dyst på hestekræfter og chaufførens tekniske køreegenskaber. Tag familien med.**Mødested:** Knivej 2, 8586 Ørum Djurs**Tilmelding:** Senest den 15. juni i medlemssystemet**Pris:** LU-medlemmer gratis. Ikke-medlemmer 50 kr.**Arrangør:** SydØstdjurs LandboUngdomJULI /
AUGUST**Djurslandgården**

holder igen besøgsdage på flere gårde hen over sommerferien

– læs mere på www.landboforening.dk/djurslandgaarden

20.

SEPTEMBER

Søndag den 20. september 2020 kl. 10.00 – 16.00

Åbent Landbrug – landsdækkende arrangement med åbne gårde.

To landbrug på Djursland slår dørene op for offentligheden denne dag, nemlig Jacob Thomsen, Skansevej 3, 8586 Ørum Djurs og Møllerup Gods, Møllerupvej 24, 8410 Rønde.

Læs mere på www.aabentlandbrug.dk**Arrangør:** Landbrug & Fødevarer

03.

OKTOBER

Lørdag den 3. oktober 2020 kl. 10.00 – 14.00

Høstmarked i Grenaa – land og by mødes på Torvet i Grenaa, som danner rammen om det store og spændende Høstmarked, som henvender sig til alle.**Mødested:** Torvet ved Kirken, Søndergade 1, Grenaa**Arrangør:** Djursland Landboforening i samarbejde med ShopiCity Grenaa

– med spisning kl. 18.00 og generalforsamling kl. 19.00.



Forårssåning ved Enslev/Grenaa, marts 2020

28.

APRIL

Tirsdag den 28. april 2020 kl. 19.00 – 21.00

Besøg i REGNhytten – et forsøgs- og formidlingscenter, som viser vejen til klimatilpasning og bæredygtig anvendelse af regnvand til gavn for økonomien, trivslsen og grundvandet. Påklædning efter vejret.

Mødested: Krstrup Engvej 21, 8960 Randers SØ

Tilmelding: Senest den 20. april til Annitta Simonsen, tlf. 2874 0438 eller annitta.erik@fibermail.dk

Pris: Gratis for medlemmer. 30 kr. for ikke-medlemmer

Arrangør: Familie & Samfund Djursland

17.

JUNI

Onsdag den 17. juni 2020 kl. 19.30

Årsmøde med beretning, regnskab og valg

– herefter foredrag v/Hans Ulrik Jensen: "40 år som muremester".

Mødested: Fausing Forsamlingshus

Tilmelding: Senest den 9. juni på tlf. 8791 2000 eller via www.landboforening.dk

Pris: 50 kr. pr. deltager

Arrangør: Rougsø-Sønderhald Seniorklub

25.

JUNI

Torsdag den 25. juni 2020

Udflugt - program følger med indkaldelse til årsmødet.

Arrangør: Rougsø-Sønderhald Seniorklub

28.

JUNI

Søndag den 28. juni til lørdag den 4. juli 2020

Tur til Østrig, Schweiz og Liechtenstein

– program kan rekvireres på landbocentret.

Mødested: Landbocentret i Følle. Afgang kl. 7.30

Tilmelding: Forhør om pladser hos De Graa Busser på tlf. 8639 4366

Pris: 5.999 kr. Enkeltværelsestillæg 1.200 kr.

Arrangør: Djursland Landboforening – Seniorudvalget

09.

SEPTEMBER

Onsdag den 9. september til fredag den 11. september 2020

Tur til sydhavsøerne

– over Fyn, Tåsinge, Langeland, Lolland, Falster, Bogø, Møn og Sydsjælland.

Mødested: Landbocentret i Følle. Afgang kl. 7.00

Tilmelding: Forhør om pladser hos De Graa Busser på tlf. 8639 4366

Pris: 2.945 kr. Enkeltværelsestillæg 600 kr.

Arrangør: Djursland Landboforening – Seniorudvalget

29.

SEPTEMBER

Tirsdag den 29. september 2020

Tur til Lille Vildmose

Mødested: Landbocentret i Følle. Afgang kl. 7.30

Tilmelding: Tidligst fra den 13. august og senest den 1. september på tlf. 8791 2000 eller via www.landboforening.dk

Pris: 555 kr. inkl. bus, forplejning entré

Arrangør: Djursland Landboforening – Seniorudvalget

08.

OKTOBER

Torsdag den 8. oktober 2020 kl. 19.00

Årsmøde i Djursland Landboforenings Seniorudvalg

– med beretning v/formand Ole Andersen og valg til udvalget.

Mødested: Landbocentret i Følle

Tilmelding: Senest den 6. oktober på tlf. 8791 2000 eller via www.landboforening.dk

Arrangør: Djursland Landboforening – Seniorudvalget



MCCORMICK
Power Technology.

**Her hos Veggervslev ApS,
står vi altid til rådighed
– om det er vedrørende salg,
reparation eller service.**



VEGGERSLEV APS

Veggervslevvej 75 · 8500 Grenaa · Telefon 2460 0050 · info@vlms.dk · www.vlms.dk

PLANTEAVL

		Dir.nr	Mobil	E-mail:
Carsten Kløcher	chef for Planteavl	8791 2073	2835 0191	ck@landboforening.dk
Charlotte L. Udsen	konsulent	8791 2044	2835 0188	clu@landboforening.dk
Christina H. Siegumfeldt	konsulent	8791 2070	2835 0189	chs@landboforening.dk
Erik Silkjær Pedersen	konsulent	8791 2039	2835 0186	esp@landboforening.dk
Henrik Østergaard Nielsen	konsulent	8791 2037	2835 0185	hoen@landboforening.dk
Kristian Brøsted Pedersen	konsulent	8791 2035	2835 0187	kbp@landboforening.dk
Kurt Dahl Pedersen	konsulent	8791 2040	2835 0193	kdp@landboforening.dk
Lene Lundgaard	konsulent	8791 2074	2835 0192	ll@landboforening.dk
Peter Hvid	konsulent	8791 2054	2835 0184	ph@landboforening.dk
Irene Kjær Madsen	sekretær	8791 2083	2326 7060	ikm@landboforening.dk
ØKOLOGI				
Henrik Østergaard Nielsen	konsulent	8791 2037	2835 0185	hoen@landboforening.dk
LANDSFORSØG				
Erik Silkjær Pedersen	forsøgsleder	8791 2039	2835 0186	esp@landboforening.dk
Kjeld Andreasen	assistent	8791 2056	2939 5389	ka@landboforening.dk

LAND, MILJØ & ERHVERV

		Dir. nr	Mobil	E-mail:
Rikke Skyum	chef for Land, miljø & erhverv	8791 2045	2028 0189	rsk@landboforening.dk
Sabrina Brohus	journalist	8791 2049	2274 8375	sb@landboforening.dk
Irene Kjær Madsen	sekretær	8791 2083	2326 7060	ikm@landboforening.dk
NATUR OG MILJØ				
Rikke Skyum	konsulent	8791 2045	2028 0189	rsk@landboforening.dk
Mette Noe Bach	konsulent	8791 2041	3031 9934	mnb@landboforening.dk

ØKONOMIAFDELINGEN

		Dir. nr	Mobil	E-mail:
Henrik Larsen	chef for Økonomi	8791 2080	2481 6522	hal@landboforening.dk
Anne-Mette Hougaard	afdelingsleder	8791 2012	2481 6501	amh@landboforening.dk
REGNSKAB OG SKAT				
Anders Lange	konsulent	8791 2028	2481 6559	al@landboforening.dk
Anne-Mette Hougaard	konsulent	8791 2012	2481 6501	amh@landboforening.dk
Christina Kjærsgaard	konsulent	8791 2088	3036 8204	cbk@landboforening.dk
Frank Rasmussen	konsulent	8791 2081	2083 0362	fr@landboforening.dk
Bente Empacher	assistent	8791 2082	2427 3255	bem@landboforening.dk
Bente Mikkelsen	assistent	8791 2095	2336 4770	bmi@landboforening.dk
Eigil Thorsgaard	assistent	8791 2094	4011 3504	eit@landboforening.dk

ØKONOMIAFDELINGEN FORTSAT

		Dir. nr	Mobil	E-mail:
Frank Bødker	assistent	8791 2089	2420 2651	frb@landboforening.dk
Inge Lise Sanko	assistent	8791 2016	6019 3350	ils@landboforening.dk
Iva Thomsen	assistent	8791 2013	2945 6376	ivt@landboforening.dk
Jette Hansen	assistent	8791 2025	2144 8243	jh@landboforening.dk
Lene Fisker	assistent	8791 2090	2465 7832	lef@landboforening.dk
Lillian Marxsen	assistent	8791 2092	2331 6434	lim@landboforening.dk
Liselotte Madsen	assistent	8791 2091	2335 6225	lom@landboforening.dk
Merete Palk	assistent	8791 2071	3112 6877	mpa@landboforening.dk
Rita Carlsen	assistent	8791 2017	4053 2235	rc@landboforening.dk
Sandra F. Kjær	elev	8791 2031	2939 3905	sfk@landboforening.dk
DRIFTSØKONOMI				
Carsten H. Sørensen	afdelingsleder	8791 2076	4049 8331	cs@landboforening.dk
Erik Bendix Jensen	konsulent	8791 2084	2481 6524	ebj@landboforening.dk
Frank Rasmussen	konsulent	8791 2081	2083 0362	fr@landboforening.dk
Anders Lange	konsulent	8791 2028	2481 6559	al@landboforening.dk
Inge Lise Sanko	assistent	8791 2016	6019 3350	ils@landboforening.dk
PENSIONSOVERBLIK				
Christina Kjærsgaard	konsulent	8791 2088	3036 8204	cbk@landboforening.dk
FARMSEKRETÆR				
Inge Lise Sanko	assistent	8791 2016	6019 3350	ils@landboforening.dk
Liselotte Madsen	assistent	8791 2091	2335 6225	lom@landboforening.dk
Iva Thomsen	assistent	8791 2013	2945 6376	ivt@landboforening.dk
DØDSBOBEHANDLING				
Henrik Larsen	chef for Økonomi	8791 2080	2481 6522	hal@landboforening.dk
Anne-Mette Hougaard	afdelingsleder	8791 2012	2481 6501	amh@landboforening.dk
STØTTEORDNINGER				
Anders Lange	konsulent	8791 2028	2481 6559	al@landboforening.dk

JURIDISK AFDELING

		Dir. nr	Mobil	E-mail:
Kitte Borup	chef for Jura	8791 2047	4049 8791	kib@juridiskafdeling.dk
Tine Birgitte Juhl	ejendomsrådgiver	8791 2046	6060 9196	tbj@juridiskafdeling.dk
Majbritt Kroer Svendsen	advokatsekretær	8791 2048	2084 7946	mks@juridiskafdeling.dk

SEKRETARIATET

		Dir. nr	Mobil	E-mail:
Hans-Henrik Dalsgaard	chefkonsulent og foreningssekretær	8791 2030	2172 5303	hhd@landboforening.dk
Lillian Jensen	bogholder	8791 2053	5186 9404	lij@landboforening.dk
Anja Tvorup	sekretær	8791 2015	6129 5594	at@landboforening.dk
Anni Poulsen	sekretær	8791 2014	2426 4027	ap@landboforening.dk
Lisbeth Rasmussen	kantineleder	8791 2019		lbr@landboforening.dk
Cathrine T. Rasmussen	kantinemedarbejder	8791 2019		
Lissy Lange	værtinde	8791 2019	2961 2262	lkl@landboforening.dk
Helle Dalby Rasmussen	servicemedarbejder	8791 2019		
Lars Sørensen	servicemedarbejder	8791 2000		

AGRO-IT A/S

		Dir. nr	Mobil	E-mail:
Landbocentret Følle		7027 4500		agro-it@agro-it.dk
Lars Krüger	chef for Agro-IT	7027 4500		lk@agro-it.dk
Peter Soelberg	it-konsulent/teamleder	7027 4500		ps@agro-it.dk
Betina Jensen	koordinator	7027 4500		bmj@agro-it.dk
Pia Jensen	sekretær	7027 4500		pj@agro-it.dk

DANSK LANDBRUGSFORMIDLING A/S

		Dir. nr	Mobil	E-mail:
Landbocentret Følle		7027 4141		info@landbrugsformidling.dk
Tine Birgitte Juhl	direktør og ejendomsmægler, MDE	7027 4141	6060 9196	tbj@landbrugsformidling.dk
Majbritt Kroer Svendsen	advokatsekretær	8791 2048	2084 7946	mks@landbrugsformidling.dk

TRANSPORT AF KORN TILBYDES

Al kørsel af korn med suge/blæse biler tilbydes.
Levering af materialer og kørsel med containerbiler.

**RING OG HØR
NÆRMERE**

**VOGNMAND
PETER JENSEN****Telefon 86 49 40 88**

**Vandværksvej 28
Assentoft
8960 Randers SØ**





Borup Advokater

Føllevej 5, 8410 Rønde
Tlf. 7020 8791
Kitte Borup, advokat
E-mail: kib@borupadvokater.dk
www.borupadvokater.dk

Byggeri & Teknik I/S

Birk Centerpark 24, 7400 Herning
Tlf. 9713 1211 Akut tlf. 2025 2865
E-mail: info@byggeri-teknik.dk
www.byggeri-teknik.dk

Djurs Revision

Føllevej 5, 8410 Rønde
Tlf. 8648 1466
Peter Engvang, reg. revisor
E-mail: pee@djursrevision.dk
Anita Nielsen, revisorassistent Tlf. 8791 2024
E-mail: an@djursrevision.dk

Familie og Samfund, Djursland

Broagervej 8, 8961 Allingåbro
Bente Sejersen Nielsen - formand
Tlf. 8648 0083
E-mail: bsn@primanet.dk
www.familieogsamfund.dk/djursland

Heste, fodring og pasning

Agro Food Park 15, Skejby, 8200 Århus N
Jørgen Kold - chef heste
Tlf. 8740 5460
E-mail: jrk@seges.dk
www.seges.dk/fagområder/heste

LandboUngdom Region Aarhus og 4H

Agro Food Park 15, 8200 Aarhus N
Tlf. 8740 5000
E-mail: info@landbounghdom.dk
www.landbounghdom.dk

Landbrug & Fødevarer Østjylland

Føllevej 5, 8410 Rønde
Rikke Skyum - sekretariatschef
Tlf. 2028 0189
E-mail: rsk@lfoj.dk
www.lfoj.dk

Landbrugsmessen Gl. Estrup

Tina Nielsen - formand
Tlf. 4016 4748
E-mail: info@landbrugsmessen.dk
www.landbrugsmessen.dk

Velas Kvæg

Trigevej 20, Søften, 8382 Hinnerup
Tlf. 8740 5000
www.velas.dk

Velas Svin

Trigevej 20, Søften, 8382 Hinnerup
Tlf. 8740 5000
www.velas.dk

Lokal Aktions Gruppe/Djursland

Lundbergsvej 2, 8400 Ebeltoft
Helle Breindahl - koordinator
Tlf. 8639 6001 / 2055 3305
E-mail: koordinator@lag-djursland.dk
www.lag-djursland.dk

Læplantning

Rho 3, 8382 Hinnerup
Sune Glittrup - konsulent, HedeDanmark
Tlf. 2048 7808
E-mail: sg@hededanmark.dk
www.hededanmark.dk

Tegnstuen Birk

Birk Centerpark 24, 7400 Herning
Tlf. 9713 1211
E-mail: info@tegnbirk.dk
www.tegnstuenbirk.dk

VikarService Østjylland

Haraldsvej 60C, 1., 8960 Randers SØ
Mette Brændgaard - forretningsfører
Tlf. 8644 7440
E-mail: vikar@vikarserviceoj.dk
www.vikarserviceoj.dk

UDVALGET FOR PLANTER OG NATUR

	Tlf.	Mobil	E-mail
Formand			
Peter Poulsen, Sygehusvej 36, 8950 Ørsted	8648 8061	4017 8061	peter@baekskovgaard.dk
Næstformand			
Jørgen Hougaard, Brokkedalsvej 14, 8500 Grenaa	8633 9254	4029 6039	brokkedal@mail.dk
Jacob Hougaard, Hovedvejen 84, 8586 Ørum Djurs	8781 9009	2142 9216	j_hougaard@jubii.dk
Lasse Jensen, Fløjstrupkærvej 14, 8960 Randers SØ		5180 5055	ljfausing@gmail.com
Phillip Schmidt, Revnvej 14, Vejlbj, 8500 Grenaa		4030 0292	phillip@schmidt.mail.dk
Sekretær:			
Rikke Skyum, Føllevej 5, 8410 Rønde	8791 2045	2028 0189	rsk@landboforening.dk

ØKOLOGISK UDVALG

Formand:			
Mikkel Juhl Nielsen, Tangbakkevej 3, 8410 Rønde		6130 3403	mikkel.juhl.nielsen@gmail.com
Næstformand:			
Christian Vingborg, Gl. Tværvej 5, 8960 Randers SØ		2360 0809	chrisogtina@gmail.com
Anne-Mette Christiansen, Tronkærvej 61, 8530 Hjortshøj	8699 1820	2671 1820	hesselballemollegard@mail.dk
Jens Andersen, Teglmosevej 7, Dagstrup, 8544 Mørke	8637 6095	4074 6695	teglmose@moerkesnet.dk
Martin Vetter Jensen, Elkjærlundvej 2, 8961 Allingåbro		5133 1334	enghavegaardmvj@outlook.dk
Sekretær:			
Henrik Østergaard Nielsen, Føllevej 5, 8410 Rønde	8791 2037	2835 0185	hoen@landboforening.dk

SVINEPRODUKTIONSUDVALG

Formand:			
Thomas Olesen, Strandagervej 6, Karlby, 8500 Grenaa	8633 2238	2128 0238	tjolesen@djurs.net
Næstformand:			
Morten Gert Nielsen, Elgårdsmindevej 9, 8960 Randers SØ	8649 4319	2168 6671	mgn.elgaardsminde@mail.tele.dk
Rasmus Brøgger, Stenledvej 5, Hyllested, 8400 Ebeltoft		2211 3954	rasmus@mejltingegaard.dk
Morten Møller, Aarhusvej 89, 8500 Grenaa		4218 0691	aarhusvej89@gmail.com
Jens Hjort Jensen, Lyngbyvej 113, 8570 Trustrup	8633 9282	2325 0876	faevejle@dlgtele.dk
Sekretær:			
Hans-Henrik Dalsgaard, Føllevej 5, 8410 Rønde	8791 2030	2172 5303	hhd@landboforening.dk

KVÆGBRUGSUDVALG

Formand:			
Mogens Hjort Jensen, Dolmervej 29, 8500 Grenaa	8632 1670	2325 0878	bakkegaarden@c.dk
Næstformand:			
Mogens Vetter Jensen, Elkjærlundvej 2, 8961 Allingåbro		2124 8158	enghavegaardmvj@outlook.dk
Jacob Thomsen, Skansevej 3, Kni, 8586 Ørum Djurs		2345 1405	byparken3@gmail.com
Jesper Lykke Andersen, Tolstrupvej 6, 8500 Grenaa	8633 1650	3032 7582	Jesperlykkeandersen@gmail.com
Nicolai Kruse, Kanalvej 40, 8500 Grenaa		6172 2283	nicolai_kruse@hotmail.com
Sekretær:			
Hans-Henrik Dalsgaard, Føllevej 5, 8410 Rønde	8791 2030	2172 5303	hhd@landboforening.dk

ØKONOMIUDVALG

Formand:			
Erik R. Jensen, Voer Gade 1, Voer, 8950 Ørsted	8648 8579	4058 8579	faiskaer@gmail.com
Næstformand:			
Per M. Pedersen, Jordemodervej 10, 8586 Ørum Djurs	8638 1049	4045 1049	permpedersen@gmail.com
Christian Greve, Bondhøjvej 36, 8950 Ørsted	8648 8028	2966 4728	christiangreve@hotmail.com
Michael K. Vestergaard, Mosevej 4, 8950 Ørsted		2924 4122	mosevej4@mail.dk
Peter Juul Sørensen, Skansevej 11, Fannerup, 8560 Kolind	8633 9141	2026 8141	hoejmosegaard@firma.tele.dk
Sekretær:			
Hans-Henrik Dalsgaard, Føllevej 5, 8410 Rønde	8791 2030	2172 5303	hhd@landboforening.dk

DELTIDSUDVALGET

	Tlf.	Mobil	E-mail
Formand: Christian Thomsen, Lindhøjvej 5, 8420 Knebel	8637 2830	4045 6281	ctstiiibjerg@gmail.com
Næstformand: Jørgen Schmidt, Bondehavevej 2, Lime, 8544 Mørke		4058 4768	jorgen@limehegn.dk
Henrik Henningsen, Skovgårdsvej 25, 8961 Allingåbro		2539 2607	henningsogwendy@jubii.dk
Jens Erik Nielsen, Hammelevvej 26, 8500 Grenaa	8632 5715	3032 8642	martor@stofanet.dk
Niels Jørgen Josiassen, Sdr. Molsvej 13, 8420 Knebel		4036 0103	nj.josiassen@hotmail.com

UDVALGET FOR ÅBENT LANDBRUG DJURSLAND

Formand: Hans Gæmelke, Estruplundvej 51, Ingerslev, 8950 Ørsted		4029 4111	hans@lundballegaard.dk
Næstformand: Birthe Koch, Dyringvej 11, 8585 Glesborg	8631 7140	2156 8158	dyringvej11@mail.tele.dk
Martin Vetter Jensen, Elkjærslundvej 2, 8961 Allingåbro		5133 1334	enghavegaardmvj@outlook.dk
Jens Erik Nielsen, Hammelevvej 26, 8500 Grenaa	8632 5715	3032 8642	martor@stofanet.dk
Karen Revsbech, Voer Færgevej 68, 8950 Ørsted	8648 8847	3113 8847	karenrevsbech@gmail.com
Mogens Vetter Jensen, Elkjærslundvej 2, 8961 Allingåbro		2124 8158	enghavegaardmvj@outlook.dk
Jacob Hougaard, Hovedvejen 84, 8586 Ørum Djurs	8781 9009	2142 9216	j_hougaard@jubii.dk
Rasmus Brøgger, Stenledvej 5, Hyllested, 8400 Ebeltoft		2211 3954	rasmus@mejtangegaard.dk

BESTYRELSEN FOR PROMENTA A/S / AGRO-IT A/S

Formand: Mogens Hjort Jensen, Dolmervej 29, 8500 Grenaa	8632 1670	2325 0878	bakkegaarden@c.dk
Hans Gæmelke, Estruplundvej 51, Ingerslev, 8950 Ørsted	8648 5186	4029 4111	hans@lundballegaard.dk
Hans-Henrik Dalsgaard, Føllevej 5, 8410 Rønede	8791 2030	2172 5303	hhd@landboforening.dk
Rikke Skyum, Føllevej 5, 8410 Rønede	8791 2045	2028 0189	rsk@landboforening.dk

BESTYRELSEN FOR DANSK LANDBRUGSFORMIDLING A/S

Formand: Per M. Pedersen, Jordemodervej 10, 8586 Ørum Djurs	8638 1049	4045 1049	permpedersen@gmail.com
Kitte Borup, Føllevej 5, 8410 Rønede	8791 2047	4049 8791	kib@juridiskafdeling.dk
Hans-Henrik Dalsgaard, Føllevej 5, 8410 Rønede	8791 2030	2172 5303	hhd@landboforening.dk
Erik R. Jensen, Voer Gade 1, Voer, 8950 Ørsted	8648 8579	4058 8579	faiskair@gmail.com
Rikke Skyum, Føllevej 5, 8410 Rønede	8791 2045	2028 0189	rsk@landboforening.dk

DJURSLAND LANDBOFORENINGENS SENIORUDVALG

Formand: Ole Andersen, Hovedvejen 44, 8586 Ørum Djurs		4042 9359	oleva@sol.dk
---	--	-----------	--------------

ROUGSØ-SØNDERHALD SENIORKLUB

Formand: Aase Jørgensen, Søndergade 87, 8961 Allingåbro		3023 6319	aasejgl1@gmail.com
---	--	-----------	--------------------

LANDBRUG & FØDEVARER - KOMMUNENETVÆRK

Norrdjurs: Hans Gæmelke, Estruplundvej 51, Ingerslev, 8950 Ørsted		4029 4111	hans@lundballegaard.dk
Randers: Morten Gert Nielsen, Elgårdsmindvej 9, 8960 Randers SØ	8649 4319	2168 6671	mgn.elgaardsminde@mail.tele.dk
Syddjurs: Hans Gæmelke, Estruplundvej 51, Ingerslev, 8950 Ørsted		4029 4111	hans@lundballegaard.dk
Aarhus: Niels Aage Arve, Krannestrupvej 1, 8530 Hjortshøj	8699 9117	2222 9917	niels.aage@krannestrup.dk

(Repræsentation i andre organer: Se www.landboforening.dk)

BESTYRELSEN I DJURSLAND LANDBOFORENING



FORMAND:
Hans Gæmelke
Estruplundvej 51, Ingerslev
8950 Ørsted
Mobil: 4029 4111
hans@lundballegaard.dk



ØKOLOGISK UDVALG:
Mikkel Juhl Nielsen
Tangbakkevej 3, Følle
8410 Rønne
Mobil: 6130 3403
mikkel.juhl.nielsen@gmail.com



FRITVALGT:
Hanne Line Revsbech
Voer Færgevej 68
8950 Ørsted
Mobil: 2849 8847
mail@lykkegaardenis.dk



KVÆGBRUGSUDVALG:
Mogens Hjort Jensen
Dolmervej 29
8500 Grenaa
Tlf.: 8632 1670 · Mobil: 2325 0878
bakkegaarden@c.dk



FRITVALGT:
Esben Øvle Kristensen
Damkærvej 18, Homå
8500 Grenaa
Mobil: 2094 1200
esben@esben.eu



SVINEPRODUKTIONSUDVALG:
Thomas Olesen
Strandagervej 6, Karlby
8500 Grenaa
Tlf.: 8633 2238 · Mobil: 2128 0238
tjolesen@djurs.net



FRITVALGT:
Jørgen Ivar Mikkelsen
Molsvej 108, Grønfeld
8400 Ebeltoft
Tlf.: 8636 5343 · Mobil: 5192 5343
fammik.mols@gmail.com



DELTIDSUDVALG:
Christian Thomsen
Lindhøjvej 5
8420 Knebel
Tlf. 8637 2830 · Mobil: 4045 6281
ctstiilbjerg@gmail.com



ØKONOMIUDVALG:
Erik R. Jensen
Voer Gade 1, Voer
8950 Ørsted
Tlf. 8648 8579 · Mobil: 4058 8579
faiskaer@gmail.com



MEDARBEJDERREPRÆSENTANT:
Christina Siegumfeldt
Tlf.: 8791 2070
Mobil: 2835 0189
chs@landboforening.dk



**UDVALGET FOR PLANTER
OG NATUR:**
Peter Poulsen
Sygehusvej 36 · 8950 Ørsted
Tlf.: 8648 8061 · Mobil: 4017 8061
peter@baekskovgaard.dk



MEDARBEJDERREPRÆSENTANT:
Erik Bendix Jensen
Tlf.: 8791 2084
Mobil: 2481 6524
ebj@landboforening.dk

RING TIL BESTYRELSEN!

Djursland Landboforening er en interesseorganisation, der virker til landbrugets fremme gennem fagligt oplysningsarbejde samt rådgivnings- og servicevirksomhed.

Desuden har foreningen til formål at varetage medlemmernes erhvervspolitiske interesser og at tilbyde medlemmerne kulturelle, sociale og faglige arrangementer.
Har du "noget på hjerte", er du velkommen til at kontakte bestyrelsens medlemmer.



GENERALFORSAMLING I AUNING 3. MARTS 2020

