



DJURSLAND LANDBOFORENING



JEG FIK DEN HJÆLP, SOM JEG HAVDE BRUG FOR

Landmandsportræt - side 4

DIT NYE ONLINE-ARKIV - side 12

NYE LOVÆNDRINGER FOR FOLKEPENSION,
FØRTIDSPENSION OG DEN SKATTEFRI SENIOR-
PRÆMIE - side 16

NYE REGLER FOR BYGGESAGSBEHANDLING
FRA 1. JANUAR 2020 - side 26



PARTNER I
DLBR
DANSK
LANDBRUGSRÅDGIVNING

NR. 82 · OKTOBER 2019

OKTOBER 2019

- 03 **FORMANDSORDET**
- 04 **Landmandsportræt: JEG FIK DEN HJÆLP, SOM JEG HAVDE BRUG FOR**
- 08 **HVORFOR TAGER DET SÅ LANG TID AT FÅ LAVET MINIVÅDOMRÅDER?**
- 10 **NYT FRA PLANTEAVLSKONTORET**
- 11 **JO DYBERE RØDDER, JO MERE SUCCES**
- 12 **DIT NYE ONLINE-ARKIV**
- 14 **HAR DU STYR PÅ DIN PENSIONSOPSPARING?**
- 16 **NYE LOVÆNDRINGER FOR FOLKEPENSION, FØRTIDSPENSION OG DEN SKATTEFRI SENIORPRÆMIE**
- 17 **DRIFTSRESULTAT PÅ DJURSLAND 2018**
- 21 **INDHOLDET AF UKENDT ANTAL ÆGTEPAGTER ER BLEVET SLETTET OG KAN IKKE FREMSKAFFES**
- 22 **HØJ KOMFORT GIVER BEDRE HOLDBARHED**
- 24 **GEMMER DER SIG NOGLE SKJULTE GULDKORN I DIN REPRODUKTION?**
- 26 **NYE REGLER FOR BYGGESAGSBEHANDLING FRA 1. JANUAR 2020**
- 28 **LANDBRUGSMESSEN GØR DET IGEN**
- 31 **LANDBOUNGDOM: SIDEN SIDST I NORDDJURS LANDBOUNGDOM**
- 32 **Medarbejderportræt: NYKLÆKKET PLANTEAVLSKONSULENT OG KOMMENDE LANDMAND**
- 34 **THI KENDES FOR RET**
- 36 **UDDANNELSE/KURSER**
- 37 **ARRANGEMENTER - FAGLIGE**
- 39 **ARRANGEMENTER - SENIOR OG ØVRIGE**
- 40 **MEDARBEJDERE**
- 44 **NYTTIGE KONTAKTER**
- 45 **UDVALGENE I DJURSLAND LANDBOFORENING**
- 47 **BESTYRELSEN I DJURSLAND LANDBOFORENING**
- 48 **Bagsiden: BILLEDER FRA ÅBENT LANDBRUG 2019**

Redaktionen:

Gårdejer Hans Gæmelke – formand
Chefkonsulent
Hans-Henrik Dalsgaard
Redaktør og journalist
Sabrina Brohus (ansvarsh.)
Sekretær Irene Kjær Madsen

Annonceekspedition:

Djursland Landboforening
Føllevej 5, 8410 Rønne
– tlf. 8791 2014
Sekretær Anni Poulsen

Bladet tilgås alle medlemmer af Djursland Landboforening samt biblioteker, politikere, samarbejdspartnere o.a.

Forsidefoto: Gyllekørsel i september, Obdrup ved Trustrup. Foto: Irene Kjær Madsen

Udkommer medio februar, april, oktober og december

Oplag: 1.150 eksemplarer.

Eftertryk er tilladt med kildeangivelse.

SE NYHEDER!

FACEBOOK.COM/
DJURSLANDLANDBOFORENING

TILMELD DIG NYHEDSMAIL PÅ
WWW.LANDBOFORENING.DK



Landbocentret Følle

Føllevej 5 · 8410 Rønne
Tlf.: 8791 2000 · Fax: 8791 2001
www.landboforening.dk
djursland@landboforening.dk
CVR-nr.: 14305084

LANDBOCENTRETS ÅBNINGSTID:

Mandag - torsdag kl. 8.00 - 16.00
Fredag kl. 8.00 - 13.00



Slåning af græs ved Lyngby

Samfundet har i denne tid klimaet på dagsordenen. Jeg har netop været til Landsformandsmøde, og der er ingen tvivl om, at landbruget også ønsker at være en del af løsningen på klimaudfordringerne. Her venter vi selvfølgelig også med spænding på den nye regerings varslede klimalov. Det er mit håb, at man i det videre arbejde husker at medregne alle de tiltag, dansk landbrug allerede har taget til at nedbringe klimabelastningen i produktionen.

Udover klimaet er der fra vores politikere fortsat stort fokus på reduktion af næringsstofudvaskning. Her har landbruget vist en stor velvilje til at få etableret minivådområder. Henover foråret har der desværre været udfordringer med at få de allerede etablerede minivådområder fra 2018-ordningen afsynet og godkendt. Myndighederne var ikke klar til opgaven fra dag ét, og det har haft den konsekvens, at sagsbehandlingen af de klarmeldte anlæg har været på standby. Det synes jeg er rigtig ærgerligt, og jeg håber, at myndighederne ønsker at få dette bragt i orden hurtigst muligt, så ingen landmænd skal være i tvivl om, at de får dækket de omkostninger, de har haft i fællesskabets tjeneste.

Lige nu er fremtidens rådgivning til debat. Jeg mener, at rådgivningen skal målrettes den enkelte landmand. Vi skal respektere, at vi landmænd er selvstændige og tager egne beslutninger forhåbentligt på et grundlag af god rådgivning. Jeg tror på, at fremtidens rådgivning

bliver efter den klassiske model med udgangspunkt i en landboforening. Der, hvor det giver mening, er vi naturligvis klar til at indgå i samarbejder. Det fungerer allerede i dag, hvor vi laver fælles efteruddannelse af vores økonomikontor med en række andre landboforeninger. Jeg tror på, at vi kan bevare og udvikle en stærk rådgivning gennem givtige samarbejder.

På Djursland kom den sidste høst i år i hus næsten en måned senere end sidste år. For nogle var høsten mere besværlig end sidste år, men det endte med at blive en rigtig fin høst. Noget tyder også på, at de sene afgrøder, såsom majs og kartofler, bliver gode. Vi kunne dog godt have været foruden dato-tyranniet i forbindelse med høst af korn med MFO-græsudlæg og efterafgrøder. Det kan helt enkelt ikke lade sig gøre at styre hele vores regulering på baggrund af datoer for såning af efterafgrøder, når nu vi ikke kan forudsige vejret. Dertil kommer, at reglerne er blevet så indviklede, at jeg i hvert fald selv har mistet overblikket for længe siden. Vi har ganske enkelt brug for en ny retning.

Det er blevet efterår, og vi står overfor vinterens sæson for møder. Jeg håber som altid på at se mange af jer medlemmer til disse møder. Her får vi fælles ny viden og mulighed for at erfaringsudveksle og ikke mindst møde hinanden.



DJURSLAND LANDBOFORENING

Formand

Hans Gæmelke

Mobil 4029 4111

Mail: hans@lundballegaard.dk



Thomas Olesen har i en årrække været med i Djursland Landboforenings svineproduktionsudvalg, og da han blev formand, gav det ham automatisk en plads i Djursland Landboforenings bestyrelse.

JEG FIK DEN HJÆLP, SOM JEG HAVDE BRUG FOR

Livets udfordringer har ind imellem været ved at tage pusten fra svineproducent Thomas Olesen fra Grenaa. Men det har aldrig været en mulighed ikke at kunne tage sig af sit landbrug eller sin familie.

Af Sabrina Brohus

På en solrig efterårsdag har landmand Thomas Olesen budt indenfor til en kop kaffe og ikke mindst en snak om nogle af de ting, som indimellem kan tage pusten fra en landmand. Et erhverv, som mange ikke kun ser som et arbejde, men også som en livsstil. I Thomas' tilfælde havde han et godt netværk, som satte ind, da han havde mest brug for det. Men et godt netværk kommer ikke af sig selv. Det kræver, man gør en indsats. Og det gør Thomas, også selvom telefonen af og til ringer lige rigeligt, og han i perioder af sit liv har haft udfordringer med at få tingene til at hænge sammen.

*"Jeg kunne ikke arbejde, som jeg plejede at gøre, men jeg skulle være der for min familie, og jeg skulle passe mit landbrug. Jeg fik den hjælp, som jeg havde brug for fra mit netværk".
Thomas Olesen.*

"Nogle dage ringer telefonen meget. Det er ikke fordi, jeg snakker en hel masse, men det er bare det, der skal til for at passe en bedrift eller de andre ting, som jeg er med i", lyder det fra Thomas Olesen.

Thomas Olesen driver en svineproduktion nær Grenaa. Han er glad for at passe grise, og livet som landmand passer ham godt, men for år tilbage var han alligevel ved at miste modet. Han havde udfordringer med sine medarbejdere, og det var svært at finde nogen, som kunne passe farestalden.

"Jeg er selv god til at passe farestalden, men jeg er for ustabil, fordi jeg altid bliver afbrudt, da jeg som leder har mange opgaver. Det dur ikke. Det var en meget udfordrende periode, som var ved at tage pusten fra mig", fortæller Thomas Olesen.

For godt et år siden lykkedes det alligevel Thomas at sammensætte det rette mandskab. De er snart ved at være kørt ind, hvilket betyder, at Thomas kan koncen-

trere sig om at arbejde der, hvor han er bedst. "Lige nu er der ro på. Det har været tiltrængt. På en bedrift som denne er der nok at se til", fortæller han.

MEGET MERE GRIS

Thomas Olesen er bosat på Pilegaarden ved Grenaa. Gården købte forældrene i 1973, et år før Thomas blev født. Forældrene var svineproducenter, og det lå i kortene, at også Thomas skulle være landmand og hjem på gården for at arbejde. Efter et efterskoleophold kom Thomas ud at arbejde på mosterens kvæggård, men i 2001 kom han hjem.

Faderen havde netop overtaget naboens ejendom, så der var nok at give sig til. Der bliver i denne periode lavet nyt staldanlæg, da det gamle er slidt op, og der er i det hele taget en del fornyelse og udvidelse. I 2003 laver Thomas og forældrene et I/S, og det er først i januar 2015, at Thomas bliver eneejer af Pilegaarden.

Faderen på 73 år arbejder fortsat på gården og har sin vante gang i slagtesvinestalden. Ved overtagelsen har Thomas Olesen 450 søer og driver godt 225 ha. Det er Thomas selv, der står for al markdriften, og på jorden laves der primært foder til egen produktion.

I 2017 beslutter Thomas at udvide med en stor ny slagtesvinestald med 2700 stipladser. Det betyder, at han i dag har 6500 grise på stald.

DET GODE NETVÆRK

Et godt netværk er vigtigt for Thomas Olesen. Det kan man få på mange måder, og et af dem er ved at være



Thomas Olesen har i mange år været spejderleder. Det giver et godt netværk, mener han.

I 2017 bygger Thomas Olesen en ny slagtesvinestald med 2700 stipladser. Det betyder, at han i dag har 6500 grise på stald.



spejder. Thomas har, ifølge ham selv, været spejderleder i noget, der ligner 100 år. Som barn var han selv spejder, og han mener, at man skal dele ud af de gode oplevelser, som man selv har fået.

"Det handler om fællesskab og færdigheder. Det handler om de værdier, som man får med sig, når man er spejder", mener Thomas Olesen.

I fem år sad han i KFUM's styregruppe for et særligt forældrekursus for enlige forældre. Formålet med kurset var, at de enlige forældre kunne opbygge et netværk og ikke mindst lære nogle nye redskaber til brug for at komme videre.

Og der var en helt særlig grund til, at netop Thomas mente, at han havde noget, som han kunne give videre. For ni år siden befandt Thomas sig midt i en livskrise. Han skulle skilles fra konen til sine fire børn. Det var en streng tid og bestemt en situation, som Thomas ikke vil anbefale til nogen.

"Jeg kunne ikke arbejde, som jeg plejede at gøre, men jeg skulle være der for min familie, og jeg skulle passe mit landbrug. Jeg fik den hjælp, som jeg havde brug for fra mit netværk", forklarer Thomas Olesen.

I dag bor Thomas og ekskonen ikke langt fra hinanden og deles godt om børnene, som i dag er 13, 15, 18 og 22 år.



Svineproducent Thomas Olesen er bosat på Pilegården ved Grenaa. Gården købte forældrene i 1973, et år før Thomas blev født.

"Det var så absolut den største stressfaktor, som jeg nogensinde har været i. Det var ikke en situation, jeg ønskede at være i, men sådan var det, og så klarer jeg også det".

DEN DER FRITID?

Thomas Olesen har de sidste mange år været vært ved DjurslandGården, hvor sommerferieramte familier kan få sig en anderledes ferieoplevelse. Han har i mange år været med i Djursland Landboforenings svineproduktionsudvalg, og da han blev formand, gav det ham



Thomas Olesen blev for 9 år siden skilt. Det var en hård tid, hvor der både skulle drives landbrug og passes familie, men han fik den hjælp, han havde brug for fra sit netværk.

automatisk en plads i Djursland Landboforenings bestyrelse. Det er bestemt et arbejde, som han finder rigtig spændende.

"Det er altid sjovt at lave arrangementer, som der er stor tilslutning til. Det er dejligt, når man fornemmer, at folk får noget ud af det", mener Thomas Olesen, som netop er kommet med i den lokale Brugsforeningsbestyrelse, og så har han naturligvis spejderarbejdet, som også kræver lidt opmærksomhed.

"Ja, så er jeg lige kommet med i Venstre. Jeg var egentlig suppleant, men så var der en, der gik ud, og nu sidder jeg der".

Den fritid, der måtte være tilbage, efter at både grisene er passet, og de fire børn er tilset, bruger Thomas Olesen, som mange andre landmænd i øvrigt, på badminton om vinteren.

De gode sommerdage bliver brugt bag båden med et par ski under fødderne, og Thomas er efter sigende ferm til at stå på vandski. Landmanden har et stort ønske om at gå til dans. Fordi han elsker sporten og... "...fordi jeg er ret god til at danse", erklærer han.

*"Lige nu er der ro på.
Det har været tiltrængt.
På en bedrift som denne
er der nok at se til".*

Thomas Olesen.



Selvom dagene efterhånden er fyldt ud, så er der bestemt også plads til kærligheden. "Kærligheden er bestemt noget, jeg prioriterer og gør noget aktivt for. Der er jo ikke så mange kvinder, der kommer rendende herude".

BLÅ BOG:

Thomas Olesen er 45 år og bor på Pilegården nær Grenaa.

Forældrene købte svinebedriften i 1973, og året efter blev Thomas født.

Thomas bor på gården sammen med sine børn, som er 13, 15, 18 og 22 år.

I 2003 laver Thomas Olesen et I/S med sine forældre.

I 2015 bliver Thomas eneejer af Pilegården, men faderen arbejder stadig på gården.

JONSEL

v/autoriseret el-installatør Jon Nymark & Troels Madsen

Tlf. 86 37 10 80

Mørke - Rønde - Kolind

EL SALG

VI GIVER DIG KVALITET TIL EN PRIS - DER HOLDER

Byggeri med indbygget erfaring
Du får vores mangeårige erfaring med landbrugsbyggeri, når du vælger os. Vore erfarne og pålidelige håndværkere løser effektivt dit behov, uanset om det handler om staldbyggeri, ladebyggeri eller opførelse af et nyt stuehus.
Få et uforpligtende tilbud/overslag.
Ring og få en nærmere aftale.

NS
**MURERFIRMAET
NYBORG SØRENSEN ApS**
- Autoriseret kloakmester

Ramten Hedevej 19
Ramten · 8586 Ørum Djurs
Tlf. 86 38 12 66 · Fax 86 38 16 63
E-mail: nyborg-s@nyborg-s.dk · www.nyborg-s.dk

byggaranti
www.nyborg-s.dk

**BETON- MURER- KLOAK- & TØMRERARBEJDE
DIAMANTBORING & -SKÆRING**

HVORFOR TAGER DET SÅ LANG TID AT FÅ LAVET MINIVÅDOMRÅDER?

Her i efteråret 2019 er vi alle sammen blevet mange erfaringer rigere – på godt og på ondt. Desværre ser det ikke ud til, at der når at blive gravet ret mange nye minivådområder i 2019. Det skyldes ikke mangel på velvilje fra landmændene.

UDBETALING AF TILSKUD

Som de fleste nok har erfaret, har der hen over foråret været udfordringer med at få de allerede etablerede minivådområder fra 2018-ordningen afsynet og godkendt. Til trods for at der i ordningens første år kun er blevet etableret et mindre antal minivådområder, har Landbrugsstyrelsens kontrol afsløret, at myndighederne slet ikke var klar til opgaven fra dag ét. Udstyr og uddannelse af personalet var ikke på plads. Konsekvensen har været, at sagsbehandlingen af de klarmeldte anlæg har stået i stampe.

Det er rigtig ærgerligt, at der sker forsinkelser og skabes usikkerhed om, hvorvidt man overhovedet kan få de penge tilbage, man har lagt ud til gavn for fællesskabet – minivådområderne er jo kollektive virkemidler. Det er i alles interesse, at anlæggene etableres, og Landbrugsstyrelsen har været meget opsatte på at finde løsninger, så afsyningen af anlægget forløber korrekt.

Vi forventer derfor, at den fremadrettede afsyning og efterfølgende udbetaling af tilskud forløber mere gnidningsfrit, både for minivådområder etableret under 2018-ordningen og for næste runde af anlæg under 2019-ordningen. I 2019 er der søgt om i alt 338 minivådområder, og for disse gælder, at man får udbetalt halvdelen af tilskuddet på forhånd, så belastningen af likviditeten bliver mindre.

LandbrugsAvisen ∞

7. SEPTEMBER 2019 00:00

SKREVET AF: FREDERIK SIIGER HANSEN

Samtlige klarmeldte minivådområder kasseret: Kontrol foregik med fiskestang og målebånd



Landmand Peter Kjeldsen er den første og foreløbig eneste, der har fået pengene for sit minivådområde, som stod færdigt i februar. Foto: Torben Worsøe.

De fire første klarmeldte minivådområder blev alle afvist af Landbrugsstyrelsens kontrol, som halter, mener landmand, der senere har fået sit anlæg godkendt.

BUMP PÅ VEJEN

Udrulningen af de kollektive virkemidler – herunder minivådområder – er en ekstremt vigtig opgave. Landmændene viser med de mange ansøgninger, at de er klar til at gøre en indsats. Problemer med kontrol og bureaukrati må ikke få lov at sætte en stopper for den udvikling. De – og alle andre – barrierer skal ryddes af vejen, og det skal både Landbrugsstyrelsen, men også kommunerne være med til at sikre.

Vi er i øjeblikket ved at søge om kommunale tilladelser til de ansøgte minivådområder. Her oplever vi en meget forskelligartet tilgang fra de forskellige kommuner. Vi oplever fra nogle kommuner mange bekymringer omkring placering af minivådområderne i forhold til for eksempel landskab, drikkevandsinteresser, §3-beskyttet natur og kvaliteten af vandet, der forlader minivådområdet.

Alt sammen forhold, der er med til at forsinke den konkrete opgave med at få gravet et minivådområde. Sammen med den skabte usikkerhed om udbetaling af



LAND, MILJØ & ERHVERV

Afdelingschef

Rikke Skyum

Telefon 8791 2045 – Mobil 2028 0189

Mail: rsk@landboforening.dk

tilskud er det derfor yderst tvivlsomt, om der overhovedet bliver gravet nye områder i 2019. Vores gæt er, at det først er realistisk at grave i foråret 2020.

HVAD SÅ NU?

Der kommer endnu en ansøgningsrunde, som forventes at åbne 1. februar 2020. De landmænd, der gerne vil søge tilskud til et minivådområde, kan derfor allerede nu med fordel kontakte en oplandskonsulent, som kan vurdere, om der kan laves et minivådområde på den ønskede placering.

Derudover vil oplandskonsulenterne arbejde med at afdække potentialer i ét ID15 opland ad gangen, hvor de pågældende landmænd får mulighed for i fællesskab at finde optimale placeringer for minivådområder.

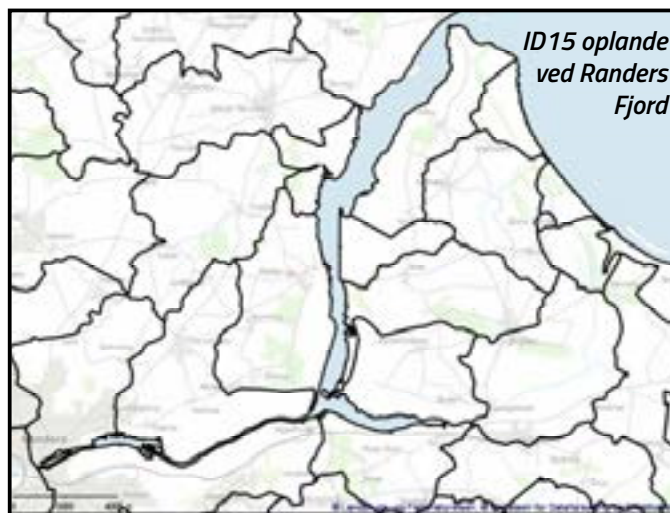

DLR Kredit - når der skal realkredit til at realisere drømmen

Kontakt dit pengeinstitut eller DLR Kredit



Område 85
Ole Moesgaard Andersen
»Bendstrupgaard«
Mejlbyvej 606
8530 Hjortshøj
24 22 99 59
oma@dlr.dk



Område 86
Frede Lundgaard Madsen
Søndergade 66
8883 Gjern
24 22 99 53
flm@dlr.dk



Område 89
Martin Vestergaard
Lindgårdsvej 62
8930 Randers NØ
24 22 99 31
mve@dlr.dk

www.dlr.dk

dlr kredit
er realkredit

NYT FRA PLANTEAVLSKONTORET



I 2019 har der været lejesæd i alt for mange marker.

Jesper Teilgaard sagde på plantekongressen i januar, at jetstrømmen ikke flytter sig helt, som den plejer, og det betyder, at vi får lange perioder med ens vejr, præcis som vi så i både 2017 og 2018. Spørgsmålet til 2019 var så, om 2019 ville blive en 17'er med meget vand eller en 18'er med meget lidt vand. Min konklusion for 2019 hidtil er, at vi igen fik lange perioder med ens vejr, og at vi både har haft 2017- og 2018-vejr her i 2019.

På mange jordtyper, især på Jb4 og opefter og på vandet sandjord, er der høstet meget flotte udbytter, og enkelte taler om højeste udbytter nogensinde. På uvandet skarp sandjord var tørken i maj-juni meget hård, og her er der bestemt ikke tale om rekorder – tværtimod. Lige nu, ultimo september er der endelig kommet godt gang i vintersædsåningen. Heldigvis kan de fleste godt huske konklusionen fra 2017: Nemlig hellere så lidt "for sent" i godt såbed end at tvinge maskinerne igennem våd jord "til tiden".

LEJESÆD

Her i 2019 var der lejesæd i alt for mange marker. Dette skyldes et mix af tidlig såning + mildt efterår + måske lidt for tidlig gødning. Det er altid svært at time og dosere vækstregulering rigtigt, især i en kold april som her i 2019 – og hvor midlerne så ikke rigtig tog fat som ønsket. I 2020 kan det næsten allerede nu forudses, at mængden af lejesæd mindskes, for der

er kun sået ca. 20-25% af det, der plejer at blive sået inden 7/9 og kun 10-15% af det, der blev sået tidligt sidste efterår.

VASKE-FYLDEPLADSER

Vi har jo igennem en længere periode skubbet på for, at påfyldning af kemi ikke længere skal ske i marken, men på en vaske-fyldeplads. Vi har nu fået de første resultater af Region Midt's målinger ved Homå, hvor de på en række ejendomme har taget jord og vandprøver under de steder på selve gården, hvor sprøjten tidligere er blevet fyldt. Og ja, man kan desværre nemt finde den kemi, vi har brugt.

Så har du ikke en vaske-fyldeplads – så se at få den lavet! Der findes mange forskellige modeller, og skal den ligge inde eller ude? Søg inspiration hos dine naboer eller kollegaer i nærheden, i erfagruppen eller vend det med din planteavlskonsulent. Når du bliver mere konkret, så kan du evt. kontakte Gunnar Schmidt fra Byggeri og Teknik I/S på 9999 2319 / 2089 7800, inden du tager fat i kommunen.

MØDER

Lige nu planlægges indholdet i vores efterårsmøder, som finder sted hhv. den 7. og 12. november, og vores Plantereseminar den 28. januar. Skriv datoerne op, og se programmet på hjemmesiden senere.



PLANTEAVL

Chef for planteavl

Carsten Kløcher

Telefon 8791 2073 – Mobil 2835 0191

Mail: ck@landboforening.dk

JO DYBERE RØDDER, JO MERE SUCCES



Flere områder på Djursland har for 6500 år siden været dækket af stenalderhavet. Flere af arealerne er ganske frodige, mens andre er udprægede sandjorde med begrænset udbyttepotentiale, idet der kan være rodstandsede lag placeret under normal pløjedybde.

Flere af de lavere landbrugsarealer, der ligger på Djursland, er hævet havbund. Arealerne har været dækket af stenalderhavet, der havde sin største udbredelse for 6500 år siden. Flere af arealerne er ganske frodige, mens andre er udprægede sandjorde med begrænset udbyttepotentiale. Fælles for arealerne er, at jordprofilen typisk er ganske lagdelt. Nogle af disse lag er rodstandsede, udbyttereducerende og placeret under normal pløjedybde.

Det Danske Hedeselskab udførte i perioden 1952-1962 12 store dybdebearbejdningsforsøg, der søgte at gøre de rodstandsede lag tilgængelige for rodvækst. I disse forsøg blev der fundet betragtelige merudbytter for dybdebearbejdning på op til 29 % over 8 år.

I 60'erne og 70'erne var der en vis fokus på rodstandsede lag, og på mange gårde stod der en Bovlund plov, som blev anvendt til netop at bryde disse lag. Jordløsning i dybden er ikke et varigt quick fix, da visse sandtyper ad åre vil genpakke.

Derfor bør der også i nutiden være fokus på disse jordlag og afgrødernes rodudvikling i sin helhed. En undersøgelse af jorden behøver ikke at være særlig akademisk og kan foregå helt lavpraktisk med rende-graver, tommestok og murske. Tænk på hvad udbyttet af en ellers udpint sandjord kunne blive, hvis rødderne fik adgang til et uopdaget vandholdigt lerlag under sådan et lag.

Vi mener, at flere bør undersøge deres jord for rodstandsede lag, og vi er derfor behjælpelige med en undersøgelse i løbet af efteråret. Udfordringen er udbedringsmetoden, men moderne teknik kan hjælpe os på vej. Kontakt undertegnede, hvis det har din interesse. Det er meget lærerigt.

Kontakt os, hvis du ønsker hjælp til undersøgelse af dine jordlag med henblik på at give rødderne adgang til evt. uopdaget vandholdigt ler.



PLANTEAVL

Planteavlskonsulent

Peter Hvid

Telefon 8791 2054 – Mobil 2835 0184

Mail: ph@landboforening.dk



DIT NYE ONLINE-ARKIV - SUMMAX OG NEMFAKTURA BASIS

Efteråret er endnu en gang over os, og det giver måske anledning til overvejelser omkring optimering – og måske minimering - af den tid, som ellers bruges på kontoret.

Kunne det ikke være rart, hvis din regnskabsassistent ikke skal rykke for bilag den 25. august, fordi du allerede har sørget for løbende indlevering af bilag via Summax?

Opringningen kommer altid ubelejligt; det er lige blevet høstvejr, og du har bestemt ikke tid til at finde bilagene frem, og slet ikke at sætte dem i orden. Løsningen er at anvende Summax sammen med Nemfaktura Basis. Summax består af E-arkiv, E-faktura og E-bogføring. Det er specielt E-arkivet og til dels E-bogføringen, som vi nu har fokus på, sammenholdt med Nemfaktura Basis.

Nemfaktura Basis er den nye metode til bedre bilags-håndtering. Der kan enten tages billede af bilagene med Djursland Landboforenings app, eller de kan sendes via mail til e-arkivet. Er kontoudtoget indsendt enten som en csv-fil, eller der er oprettet en bankconnect-aftale med banken,

kan vi nu i langt højere grad linke og autobogføre bilagene.

Vi har en målsætning om, at 75 pct. af vores kunder skal anvende E-arkivet i løbet af de næste 18 mdr. Det er en høj målsætning, og det kræver en indsats at ændre gamle vaner. Er man dog først med på bølgen, bliver det legende let at bruge appen til at tage et billede af fakturaen nede i byggemarkedet, og ikke mindst at videresende mailen fra smeden til Summax.

Tænk over det; stort set alle bilag ligger i forvejen elektronisk, og hvis ikke et bilag er modtaget elektronisk, har I altid telefonen lige ved hånden. Ligesom I tjekker vejret eller råvarepriserne før I går i seng om aftenen, skal I nu også blot huske at sende/scanne dagens bilag til arkivet. Det er da nemt, ikke?

I har desuden selv altid adgang til bilagene 24/7 via mobilen, pc'en eller Jeres tablet.

Vi vil i den kommende tid tage kontakt til Jer, men har I lyst til at komme i gang med det samme, så er I selvfølgelig velkomne til at kontakte Jeres regnskabsassistent med det samme.

Da Summax indgår som en del af bogføringsprogrammet for 090, er der ikke ekstra omkostninger til anvendelsen, da et evt. brug allerede er indeholdt i dit årlige kontingent.

Nemfaktura Basis kræver dog en mindre trafikafgift pr. bilag, som sendes til Summax. Trafikafgiften er i dag kr. 2 pr. bilag. Har man derfor 100 bilag pr. år, vil det koste 200 kr. pr. år.



ØKONOMI OG REGNSKAB

Afdelingsleder

Anne-Mette Hougaard

Telefon 8791 2012 Mobil 2481 6501

Mail: amh@landboforening.dk

Nye regler om Kontokik

Vi har hos en del af jer haft adgang til Kontokik i netbanken, hvorved at vi selv har hentet kontoudtog, betalingservice-meddelelser mv.

Efter den 14. september er dette ikke længere muligt, da nye sikkerhedskrav fra EU kræver, at man også skal bruge en NemID-nøgle.

Det betyder, at vi skal finde nye løsninger til at hjælpe hinanden. Der er to muligheder.

1. Du fremsender selv kontoudtog, gerne som csv-fil, og betalings servicemeddelelser og underbilag til din regnskabsassistent eller til Summax.
2. Har du et erhvervsengagement, kan der oprettes en aftale om automatisk overførsel af kontoudtog/bankconnect til Ø90. Det vil dog koste et gebyr pr. år afhængig af hvilken bank, du anvender. Selve erhvervsengagementet koster også et vist gebyr til banken hvert år. Betalings serviceaftaler og underbilag skal fremsendes til din regnskabsassistent eller Summax.

I øjeblikket arbejder Djursland Landboforening på at lave fællesaftaler med bankerne for at minimere gebyrerne.

Visse banker giver mulighed for at modtage betalings servicemeddelelser i E-boks. I de tilfælde kan man sende bilagene derfra og til regnskabsassistenten eller Summax.

Jeres regnskabsassistent vil kontakte Jer i løbet af efteråret for at aftale den nærmere procedure fremadrettet.

Opdatering af virksomhedsoplysninger på virk.dk

Vi har erfaret, at en del af vores kunders virksomhedsoplysninger på virk.dk ikke er opdateret. Det skal de rent lovgivningsmæssigt være.

Som en service har vi derfor valgt, at vi her i efteråret tager individuel kontakt til Jer for at høre, om I ønsker et tjek af Jeres oplysninger.

Kontrol og simple tilpasninger vil koste 325 kr. svarende til en halv time. Derudover er det normal timeregistrering. Der afregnes minimum for en halv time.



FØLLE EL-SERVICE A/S

v/aut. el-installatør Mads Frederiksen · Lerbakken 24 · 8410 Rønde

- Varmepumper
- Om- og nybygning
- Solcelleanlæg
- El-eftersyn
- Termografering
- Videoovervågning og alarm
- Ventilationsanlæg
- Industri-installationer
- Landbrugs-installationer
- Fiber- og netværksinstallationer



Vi tilbyder alt i el-arbejde



Tlf. 8637 2000

HAR DU STYR PÅ DIN PENSIONSOPSPARING?

Når du skal tegne en pensionsopsparing, bør du som lønmodtager overveje aldersopsparing som førstevalg, medmindre du er topskatteyder.

Når man skal til at planlægge sin tilværelse som pensionist, er aldersopsparing en fleksibel pensionsopsparing med mange fordele. Udbetalingen er fleksibel, og vil ikke blive modregnet i offentlige ydelser, og det leverede afkast vil kun blive beskattet med 15,3 %. Der er ikke fradrag for indskud, og derfor heller ikke beskatning ved udbetaling.

Indtil 5 år før folkepensionsalderen kan man indbetale op til 5.200 kr. (2019). Hvis man indbetaler mere, pålægges der en afgift på 20% af det overskydende beløb. Hvis din arbejdsgiver indbetaler 5.200 kr. (2019) på din aldersopsparing, vil du i samme år blive beskattet af beløbet, da udbetalingen er skattefri.

Hvis der er 5 år eller mindre til folkepensionsalderen, eller man er folkepensionist, kan man indbetale op til 48.000 kr. om året (2019). Hvis man har opstartet anden pensionsudbetaling efter 1. april 2018, og indbetaler over 5.200 kr. (2019), vil det overskydende beløb blive beskattet med 40%.

Afgiften af det for meget indbetalte beløb kan i begge tilfælde nedsættes til 4%, hvis man overfører det for meget indbetalte beløb til en fradragsberettiget pensionsordning. Udbetaling før pensionsudbetalingsalderen medfører en afgift på 20%.

Fordele	Ulemper
<ul style="list-style-type: none">➤ Fleksible udbetalinger➤ Ingen modregning i sociale ydelser➤ Ingen skat af udbetaling➤ Lav afkastbeskatning➤ Indbetaling 0-80 år	<ul style="list-style-type: none">➤ Intet fradrag➤ Modregning i efterløn➤ Restriktioner omkring indbetaling 5 år før

Pensionsordning oprettet	Pensionsudbetalingsalder
Før 1. maj 2007	60 år, uanset fødselsår
1/5-2007 – 31/12 2017	5 år før folkepensionsalder
Efter 1. januar 2018	3 år før folkepensionsalder

Indbetalingen på aldersopsparingen kan foretages indtil 20 år efter pensionsudbetalingsalderen. Derudover er udbetalingen meget fleksibel, da man kan vælge at få udbetalt beløbet i sum, rater, deludbetalinger eller udskyde udbetalingen til 20 år efter pensionsudbetalingsalderen. Pensionsudbetalingsalderen afhænger af hvilke regler, der var gældende ved oprettelsen af pensionsordningen.

Andre ordninger:

Der er også mulighed for at tegne en ratepension eller en livsvarig livrente. Disse ordninger er fradragsberettiget, og kan også fratrækkes i topskatten.

Fradragssatserne for ordningerne er:

Ratepension		Livsvarig Livrente	
2019	2020	2019	2020
55.900 kr.	57.200 kr.	51.500 kr.	52.600 kr.

Der er d. 1. januar 2018 vedtaget lov omkring ekstra skattefradrag ved indbetaling på ratepension og livrente. Skattefradraget er gældende for et samlet beløb op til 71.500 kr. (2019). Fradraget afhænger af, hvor mange år der er til folkepensionsalderen.

Mere end 15 år til pension		Mindre end 15 år til pension	
2019	2020	2019	2020
8%	12%	22%	32%

Det ekstra skattefradrag gør det attraktivt at spare ekstra op. Vær opmærksom på, at fradraget kun gælder de fradragsberettigede pensionsordninger, og dermed ikke aldersopsparingen.

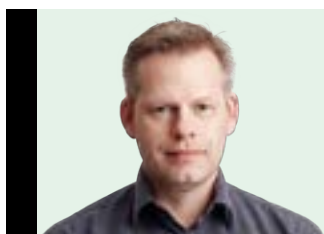

DRIFTSØKONOMI

Økonomikonsulent

Frank Rasmussen

Telefon 8791 2081 – Mobil 2083 0362

Mail: fr@landboforening.dk

NYE LOVÆNDRINGER FOR FOLKEPENSION, FØRTIDSPENSION OG DEN SKATTEFRI SENIORPRÆMIE

Nyt lovforslag er sendt i høring omkring forhøjelse af fradragsbeløbet for folkepension, førtidspension og forøgelse af skattefri seniorpræmie.

Lovforslaget indeholder:

1. Forhøjelse til kr. 42.000 på skattefri seniorpræmie det første år og indførelse af en anden seniorpræmie det andet år på kr. 25.000.
2. Forhøjelse af bundfradrag fra kr. 100.008 til kr. 122.004 for folkepensionens pensionstillæg.
3. Forhøjelse af fradragsbeløb i indtægtsgrundlaget for ægtefælles og samlevers indkomst. Som det ser ud lige nu, skulle der være et bredt flertal for ovenstående lovændringer, og det forventes derfor, at lovforslaget bliver vedtaget. Lovforslaget vil gælde med tilbagevirkende kraft fra 1. januar 2019.

Ad 1.)

Mindre end to måneder efter vedtagelsen af loven om en skattefri seniorpræmie til personer, som er født i 1954 eller senere, og som vælger at blive på arbejdsmarkedet, efter de er blevet folkepensionister, er et nyt lovforslag blevet sendt i høring. Lovforslaget går på forhøjelse af den skattefri seniorpræmie fra kr. 30.000 til kr. 42.000 det første år, mens seniorpræmien for det efterfølgende år ændres fra kr. 30.000 til kr. 25.000.

For at kunne få den skattefri seniorpræmie på kr. 42.000 skal man være født den 1. januar 1954 eller senere, og man skal være i beskæftigelse i 1.560 timer (svarende til 30 timer/uge) i de første 12 måneder efter det tidspunkt, man har nået folkepensionsalderen.

For at få den skattefri seniorpræmie på kr. 25.000 det andet år skal man ligeledes have været i beskæftigelse i 1.560 timer i perioden 13 til 24 måneder, efter man blev folkepensionist. I det nye lovforslag er der lagt op til, at man godt kan optjene den skattefri senior-

præmie på kr. 25.000, selv om man ikke har været i beskæftigelse de første 12 måneder, efter man blev folkepensionist. Det er dog kun muligt at optjene den skattefri seniorpræmie de første 2 år, efter man er blevet folkepensionist.

Selvstændige har også mulighed for at optjene den skattefri seniorpræmie. Her tager man udgangspunkt i overskuddet før renter divideret med en omregnings-sats på kr. 121,29 pr. time (2019-sats). Det betyder, at for at man kan opfylde beskæftigelseskravet på 1.560 timer, skal der være et overskud før renter på kr. 189.213 (1.560 x 121,29).

Der er ikke noget krav om, at man skal arbejde 30 timer om ugen i 52 uger. Man kan således godt arbejde på fuld tid i ca. 10 måneder og derved allerede have nået 1.560 timer og så stoppe med arbejdet. Men præmien kan først udbetales, efter der er gået 12 måneder.

De folkepensionister, som først skal forholde sig til de nye regler, er dem, som når folkepensionsalderen den 1. juli 2019 og derefter. Der er således nok nogle folkepensionister, som allerede nu hurtigt skal have ændret deres valg, om hvornår de vil stoppe på arbejdsmarkedet, hvis de fortsat skal have mulighed for at få den første skattefri seniorpræmie på kr. 42.000.

Ad 2.)

I lovforslaget foreslås det, at bundfradraget for indtægt ved personligt arbejde forhøjes fra kr. 100.008 til kr. 122.004. Der er således tale om mere end en fordobling af, hvad bundfradraget var i 2018 (kr. 60.000) og tidligere. Ligeledes er beløbsgrænsen for, hvornår man begynder at nedsætte folkepensionstillægget, hævet med ekstra kr. 15.000 for enlige og kr. 30.000 for gifte/samlevende til kr. 87.800/kr. 175.900. Samlet set vil enlige i 2019 kunne have en indkomst på ca. kr. 77.000 mere end i 2018, før der bliver reguleret i folkepensionstillægget. Og gifte/samlevende vil kunne



DRIFTSØKONOMI

Økonomikonsulent

Frank Rasmussen

Telefon 8791 2081 – Mobil 2083 0362

Mail: fr@landboforening.dk

have en indkomst på kr. 92.000 mere. Forhøjelse af bundfradraget får ligeledes betydning for beregningen af den personlige tillægsprocent, som har betydning for størrelsen af ældrecheck, helbredstillæg, varmecheck osv.

Det er ikke oplyst, hvordan Udbetaling Danmark vil indfase ændringerne, men man vil sandsynligvis modtage en ny beregning på sin folkepension og så efterfølgende få udbetalt en efterregulering.

Ad3)

Der er fremlagt et ændringsforslag om mindre modregning af ægtefælles/samlevers indkomst for førtidspensionister, som enten er på den gamle ordning (fra før 2003) eller den nye ordning, samt for folkepensionister.

Det betyder, at for folkepensionister og førtidspensionister (på gl. ordning), som er gift/samlevende med en ikke-pensioneret person (lønmodtager/selvstændig), ændres fradragprocenten fra 50 % til 54 %, samt at indtægtsgrænsen for fuld modregning på 307.700 kr. fjernes.

Det betyder også, at (næsten) alle folkepensionis-

ter/førtidspensionister (på gl. ordning), som i dag får indkomstreguleret deres pensionstillæg som følge af ægtefælles/samlevers indkomst, fremover vil komme til at opleve en forhøjelse af deres pensionstillæg.

For førtidspensionister på ny ordning, som modtager pension efter lov om social pension, foreslås det, at det maksimale fradrag i pensionistens indtægtsgrundlag stiger med 13.000 kr. til 249.728 kr.

KOMMENDE FOLKEPENSIONISTER, HVAD NU?

Med de seneste lovforslag vil kommende folkepensionister skulle forholde sig til endnu flere forhold og regler, når de skal vurdere, hvornår det er mest optimalt at gå på folkepension. Man skal derfor, i god tid (gerne 2-3 år) før man bliver folkepensionist, få klarlagt, hvordan ens økonomiske situation er, og om man vil fortsætte på arbejdsmarkedet, efter man er blevet folkepensionist.

Samtidig skal man også være opmærksom på, hvilken indflydelse ens pensionsordninger osv. kan have på folkepensionen. Der er således mere end nok af regler at forholde sig til, inden man bliver folkepensionist.

FLAIR FOR UDBYTTET OG SUNDHED

Med Flair vårbyg får du:

- Stabilt udbytte år efter år
- Super sundhed
- Nematoderesistent

Bestil hos din lokale DLG forretning
DLG Østjylland,
Rapsgade 1,
8900 Randers C

Læs mere på www.dlg.dk/flair

FLAIR FÅS OGSÅ TIL ØKOLOGI

KERNEUDBYTTE FHT. GNS. 2017-19

Variation	Udbytte (FHT. GNS.)
FLAIR	102
FEEDWAY	101
LAURIKKA	98
EVERGREEN	97

Konventionelle Landsforsøg
Kilde: Sortinfo

A19158

DRIFTSRESULTAT PÅ DJURSLAND 2018

Driftsresultatet for året 2018 er nu blevet udarbejdet og vil kort blive kommenteret nedenfor. Selvom der er en stor forskel på antallet af bedrifter fra Djursland i forhold til landsgennemsnittet, angiver det stadig trenden fint. Grundet et lavt antal ejendomme med integreret svineproduktion for Djursland er sammenligningen heraf udeladt.

Landbrugene på Djursland er for 2018 kendetegnet som generelt forventet og følger overordnet landsgennemsnittet med såvel positive som negative afvigelser i produktionen.

2018 er for Djursland specielt kendetegnet ved, at alle produktionstyper har et lavere økonomisk DB ved planteproduktionen. Alle er i gennemsnit påvirket mere - opgjort pr. ha - end landsgennemsnittet fra -560 kr./ha til -1.156 kr./ha.

Mælkeproducenterne klarede sig bedst på DB niveauet pr. produktionsenhed, grundet høj mælkeydelse. Sohold- og slagtesvineproducenterne, samt planteavlere på Djursland havde generelt et lavere DB pr. produktionsenhed i forhold til landsgennemsnittet. Ved sammenligningerne skal der være en stor opmærksomhed på, at det er den samme størrelse ejendomme og karakteristika, sammenligningen sker ved. Det betyder blandt andet, at selvom resultatet på bedriftsniveau er lavere for Djursland end landsgennemsnittet, betyder det ej nødvendigvis, at økonomien er forholdsvis ringere.

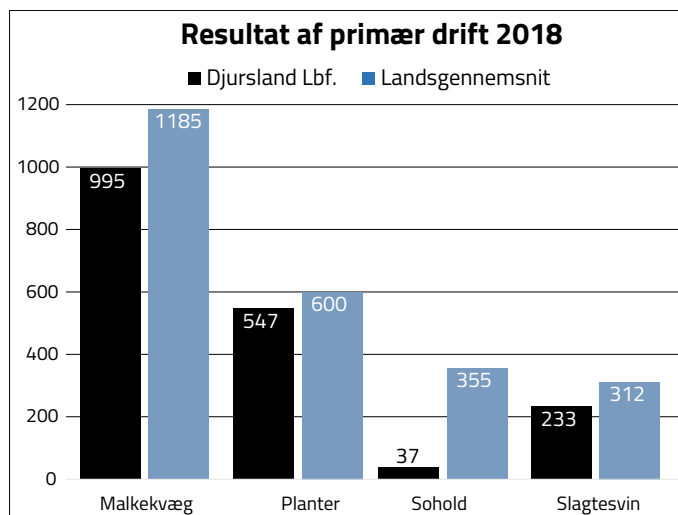

PRODUKTIONSTYPE

Bedriftsantal, størrelse i areal, samt antal af dyr, m.v. for de enkelte søjler er angivet i tabellerne.

MÆLKEPRODUKTION

Årets resultat før skat er på Djursland godt 210 t.kr. lavere end landsgennemsnittet på bedriftsniveau. Bedriftsstørrelsen på Djursland er mindre med 59 år-

skøer, men et areal der er 15 ha større. Gennemsnitsydelsen pr. årsko er på Djursland +869 kg mælk i forhold til landsgennemsnittet.

Mælkeydelsens højere niveau på Djursland betyder en større indtægt pr. årsko på godt 2.250 kr., men grundet mindre besætningsstørrelser er den samlede nettopåvirkning i værdi på DB niveauet omkring -620 t.kr. i forhold til landsgennemsnittet. Grovfoderproduktionen på Djursland var i gennemsnit lavere med godt 560 kr./ha, og selvom arealet er større med 15 ha i forhold til landsgennemsnittet, er det samlede bidrag fra planteproduktionen netto omkring -30 t.kr. i værdi på DB niveauet. Øvrige poster udgør en forskel på ca. -50 t.kr. Det betyder, at forskellen i værdien af DB skyldes størrelsesforskellen i besætningen til trods for højere DB/årsko på Djursland og sekundært lavere DB pr. ha, som ej kunne opvejes af større areal.

Kapacitetsomkostningerne og renteudgifterne følger relativt hinanden i forhold til produktionen, hvorfor det naturligt er et forholdsvis højere niveau på landsgennemsnittet end på Djursland. Afskrivningerne er forholdsvis højere på Djursland i forhold til produktionsomfanget. Denne kombination indsnævrer således forskellen i økonomien til, at "årets resultat før skat" bliver godt 210 t.kr. mindre for Djursland end landsgennemsnittet, tabel 1. Gældsbelastningen (al gæld) pr. årsko og pr. ha (eget areal) er i gennemsnit for Djursland hhv. landsgennemsnittet -142 t.kr. og -124 t.kr. samt -163 t.kr. og -226 t.kr.

Tabel 1: Driftsresultat - Malkekuvæg (1.000 kr.)

	Djursland Landbof.	Landsgns Øvrige
Antal	18	1.413
Antal årskøer	174	233
Kg. EK mælk pr. ko	11.375	10.506
Areal ha	208	193
Dækningsbidrag	3.776	4.476
Kontante kapacitetsomk.	-2.054	-2.513
Resultat af primær drift	995	1.185
Finansiering i alt	-854	-1.011
Resultat før regulering og skat	774	968
Årets resultat før skat	727	940

PLANTEAVLSBEDRIFTERNE

Planteavlsbedrifterne på Djursland har overordnet klaret sig godt, og det samlede dækningsbidrag er bedre med +353 t.kr.

Det, der gør forskellen, er større maskinstationsindtægter og andre landbrugsindtægter pr. bedrift på godt 600 t.kr. for Djursland. Derfor er Djurslands samlede DB bedre med +353 t.kr. ift. landsgennemsnittet. Hvis der alene vurderes på planteavlen, er landsgennemsnittet ift. Djursland bedre med +1.156 kr. pr. ha. De kontante kapacitetsomkostninger er større med -287 t.kr. på Djursland (fx energi, vedligehold og løn), hvilket skal ses i sammenhæng med maskinstationsindtægterne.

"Resultat af primær drift" bliver således -53 t.kr. mindre på Djursland ift. landsgennemsnittet. Men lavere forpagtningsudgifter og renteudgifter indsnævrer forskellen og gør, at "resultat før regulering og skat" bliver +85 t.kr. bedre for Djursland.

Grundet urealiserede reguleringer for værdipapirer, ender Djursland med et bedre "årets resultat før skat" på +147 t.kr. ift. landsgennemsnittet. Se tabel 2. Gældsbelastningen (al gæld) pr. ha (eget areal) er i gennemsnit for Djursland -137 t.kr. hhv. for landsgennemsnit -149 t.kr.

Tabel 2: Driftsresultat - Planter (1.000 kr.)

	Djursland Landbof.	Landsgns Øvrige
Antal	25	1.108
Areal ha	258	261
Dækningsbidrag	3.013	2.660
Kontante kapacitetsomk.	-1.807	-1.520
Resultat af primære drift	547	600
Afkoblet EU støtte	507	576
Finansiering i alt	-660	-891
Resultat før regulering og skat	761	676
Årets resultat før skat	827	680

SOHOLDPRODUKTION

Gennemsnitsbedriften er større med 282 årssøer, og der produceres 1.489 flere slagtesvin end på Djursland, samt et omdriftsareal, der er +18 ha. Tilsammen gør forholdene, at gennemsnitsbedriftens dækningsbidrag er +2.015 t.kr. bedre ift. Djursland. På enhedsniveauet og forholds-mæssigt er dækningsbidraget pr. årssø +1.010 kr. (+1,2 grise pr. årssø) og pr. ha +870 kr. bedre ift. Djursland. Øvrig afvigelse er fra forskelle i andre indtægter.

Djursland har naturligt lavere kapacitetsomkostninger end landsgennemsnittet grundet besætningsstørrelse, hvor omkostningen pr. enhed har en tendens til et lidt lavere niveau for Djursland.

Det er grundet størrelsesforholdet mellem landsgennemsnittet og Djursland, at "resultat af primær drift" er +319 t.kr. bedre for landsgennemsnittet på bedriftsniveau.

Djursland har samlet lavere finansieringsudgifter end landsgennemsnittet samt højere private indtægter, hvilket til sammen gør, at "årets resultat før skat" er +141 t.kr. bedre for Djursland end for landsgennemsnittet. Se tabel 3.

Gældsbelastningen (al gæld) pr. årssø og pr. ha (eget areal) er i gennemsnit for Djursland hhv. landsgennemsnittet -56 t.kr. og -234 t.kr. samt -50 t.kr. og -237 t.kr.

Tabel 3: Sohold (1.000 kr.)

	Djursland Landbof.	Landsgns Øvrige
Antal	10	567
Årssøer	477	759
Antal slagtesvin prod.	965	2.454
Fravænnede gr. Pr. årssø	32,2	33,4
Areal ha	169	187
Dækningsbidrag	2.656	4.671
Kontante kapacitetsomk.	-1.942	-3.226
Resultat af primær drift	37	357
Finansiering i alt	-594	-1.128
Resultat før regulering og skat	86	-105
Årets resultat før skat	96	-45

SLAGTESVINEPRODUKTION

Dækningsbidraget for landsgennemsnittet er samlet kun +18 t.kr. bedre end Djursland. Produktionsmæssigt producerede Djursland 124 flere slagtesvin og havde et 41 ha større areal end landsgennemsnittet. DB pr. slagtesvin afviger med -23 kr. i Djurslands favør, hvilket primært skyldes effekten ved bruttoudbyttet. DB pr. ha er -690 kr. pr. ha i Djurslands favør, hvilket også her skyldes effekten fra bruttoudbyttet.

Men en større indtægt på "andre landbrugsindtægter" gør, at det samlede DB på bedriftsniveau for Djursland og landsgennemsnittet stort set er på niveau. De samlede kapacitetsomkostninger er forholds-mæssigt på niveau med hinanden. Men færre afskrivninger

gør, at forskellen i "resultat af primær drift" bliver +79 t.kr. til fordel for landsgennemsnit.

De samlede finansieringsomkostninger er større med 7 t.kr. på Djursland. Men større anden indtjening på landsgennemsnit betyder, at "resultat før regulering og skat" er lavere med -129 t.kr. for Djursland.

Det betyder, at "årets resultat før skat" for Djursland bliver -73 t.kr. lavere end landsgennemsnittet.

Se tabel 4.

Gældsbelastningen (al gæld) pr. slagtesvin og pr. ha (eget areal) er i gennemsnit for Djursland hhv. landsgennemsnittet -2.739 kr. og -173 t.kr. samt 2.337 kr. og -177 t.kr.

Tabel 4: Slagtesvin (1.000 kr.)

	Djursland Landbof.	Landsgns Øvrige
Antal	19	575
Sl. Svin prod	11.579	11.455
Areal ha	243	202
Dækningsbidrag	2.631	2.649
Kontante kapacitetsomk.	-1.602	-1.652
Resultat af primær drift	233	312
Finansiering i alt	-906	-899
Resultat før regulering og skat	79	208
Årets resultat før skat	94	167



DRIFTSØKONOMI

Driftsøkonomikonsulent

Erik Bendix Jensen
Telefon 8791 2084 Mobil 2481 6524
Mail: ebj@landboforening.dk

DRIFTSØKONOMI

Driftsøkonomikonsulent

Jens Loff
Telefon 8791 2086 Mobil 3036 8927
Mail: jl@landboforening.dk





McCormick X7.690 P6-Drive Efficient

- 225 HK
- Fuld powershift transmission
- 6 powerhift i 5 grupper
- 4 PTO-hastigheder: 540/1000/540E/1000E
- LS-Hydraulik pumpe
- 650/65-42 dækmontering
- Motorbremse
- 4-stolpet komfortkabine
- Aircondition
- Soltag med godt udsyn
- Luftsæde
- Radio/CD
- Teleskop spejle
- Rotorblink
- 10 arbejdslys

Kampagnepris
NU KUN 648.000,-
ekskl. moms

Køb McCormick
i 2019 og kom
GRATIS på én
inspirationstur til
fabrikken i Italien!

**McCormick**

Power Technology.

VEGGERSLEV APS

Veggerslevvej 75 - 8500 Grenaa - Telefon 2460 0050
info@vlms.dk - www.vlms.dk



INDHOLDET AF UKENDT ANTAL ÆGTEPAGTER ER BLEVET SLETTET OG KAN IKKE FREMSKAFFES

Et ukendt antal kopier af ægtepagter i den gamle Grenaa-Ebeltoft retskreds er blevet slettet i forbindelse med digitaliseringen af Tingbogen i 2008. Det betyder, at hvis man ikke selv har en udgave af sin tinglyste ægtepagt liggende i skuffen, kan indholdet af ægtepagten ikke længere fastslås.

Det var ved lidt af et tilfælde, at Kitte Borup, Chef for Jura, fandt ud af, at et ukendt antal kopier af ægtepagter fra den tidligere Grenaa-Ebeltoft retskreds er forsvundet, enten i forbindelse med centralisering af Personbogen i 1994, eller i forbindelse med digitaliseringen af Personbogen i 2008.

”Der var en kunde, som spurgte, om jeg kunne finde frem til den ægtepagt, de fik lavet tilbage i 1980. De havde ikke selv en kopi liggende, så jeg kontaktede tinglysningen, som vi så ofte gør, for at få tilsendt en kopi af ægtepagten. Tinglysningen kunne dog kun se, at der var tinglyst en ægtepagt, men ikke hvad den gik ud på”, fortæller Kitte Borup.

Kitte Borup kontaktede derefter i stedet skifteretten for, om de havde kopien liggende i fysisk form. De kunne imidlertid oplyse, at flere fysiske dokumenter fra den tidligere retskreds desværre ikke længere findes.

”Det betyder, at indholdet af ægtepagter og muligvis andre tinglyste dokumenter ikke længere kan fremskaffes”, lyder det fra Kitte Borup, som tilføjer, at det ikke gælder testamenter. De ligger fortsat trygt og godt i fysisk form i notarialarkivet, hvis de vel at mærke er underskrevet ved en notar.

Præcis hvor mange slettede dokumenter, der er tale om, ved Kitte Borup ikke. Men begge retter har åbenbart kendt til problemet i mere end 10 år.

Retten har ikke mulighed for at identificere og kontakte de berørte borgere, og på grund af reglerne om sletning af persondata, kan dokumentet typisk heller ikke længere fremfindes hos den advokat eller andre, der har udarbejdet og tinglyst ægtepagten.

Lige nu kan man gå rundt og regne med, at man har oprettet særeje, men i stedet i realiteten ende med at have fælleseje. Det gælder både i forbindelse med eventuel skilsmisse- og dødsbobehandling.

”Det er vigtigt, at man finder ud af, om man har en udgave af sin tinglyste ægtepagt liggende, og hvis man har, kan man med fordel undersøge, om der er behov for at få den genindlæst i tingbogen” udtaler Kitte Borup.

Hvis man ikke har en kopi af sin ægtepagt, og den er ét af de forsvundne dokumenter ved tinglysningen, er det nødvendigt at få oprettet en ægtepagt igen. Det forudsætter naturligvis, at ægtefællerne fortsat er enige om indholdet, og at begge fortsat lever.

Skifteretten i Randers er i øjeblikket ved at undersøge nærmere omkring situationen, og vil også tage stilling til, om de berørte borgere skal tilbydes kompensation til dækning af udgifter forbundet med oprettelsen af ny ægtepagt.



JURIDISK AFDELING

Afdelingschef

Kitte Borup
Telefon 8791 2047 – Mobil 4049 8791
Mail: kib@juridiskafdeling.dk



Stabilitet i fodringen, såvel som det daglige arbejde, er alfa og omega for at opnå gode resultater.

HØJ KOMFORT GIVER BEDRE HOLDBARHED

En af forudsætningerne for høj mælkeydelse er, at køerne oplever en god komfort, så deres behov med hensyn til hvileadfærd og ædetid dækkes. Der har de senere år været meget fokus på den samlede liggetid, men det er væsentligt også at have øje for hvilemønsteret over døgnet.

En ko kan sagtens opnå tilstrækkelig hviletid, men have den delt op i så mange perioder, at det i sig selv virker stressende.

I nogle besætninger er det ventetiden til malkning, som ender med at koste mælk, fordi køerne efter malkning prioriterer behovet for at ligge ned fremfor behovet for at æde.

Dyr, som står meget, har øget belastning på klovens sål, og det øger risikoen for de dyre og langtidsvarende hornrelaterede klovlidelser som sålesår, dobbeltsål og hul væg.

Vi har med vores Komfortanalyse, hvor vi logger dyrenes adfærd og kobler med videoovervågning, konstateret, at der mellem besætninger er forskel på, om begrænsningerne skyldes staldens indretning og inventaret, eller om der alene kan hentes mælk på ændrede rutiner.

I nogle besætninger kan der med nye daglige rutiner hentes en direkte ydelseseffekt på få dage med udsigt til længerevarende gevinster, efterhånden som køerne starter en ny laktation.

I andre besætninger er det påkrævet med ændringer i inventaret, som kan være mere eller mindre likviditetskrævende.

Dyr i besætninger med høj komfort vil også have en bedre holdbarhed, og det giver høj værdi at have en hensigtsmæssig ældrepolitik i besætningen. Holdbarhed og livsydelse går et langt stykke ad vejen hånd i hånd, men nogle køer får sommetider lov at blive i besætningen lidt for længe, selvom de ikke bidrager positivt til bundlinjen.

Udgangspunktet for den høje livsydelse er udvikling af den robuste kvie, hvor både klove, foderomsætning og immunforsvar er i top, især ved overgang og opstart af den første laktation. Herefter skal der naturligvis være fokus på god næringsstofforsyning, lavt stressniveau, yversundhed og reproduktion.

En ensartet, høj mælkeydelse i forhold til laktationsnummer og -stadium er en indikator for et stabilt managementniveau med rettidig indgriben. Der skal være fokus på ikke at producere lavtydende køer, ligesom senlakterende køer, som konsekvens af dårlige reproduktionsresultater, skal undgås.

De fysiske forhold er naturligvis rammesættende for produktionen, og også denne sommer har nogle været ramt på ydelsen, særligt hvis ikke der har været tilstrækkeligt med ventilation i stalden.

Stabilitet i fodringen, såvel som det daglige arbejde, er alfa og omega for at opnå gode resultater. Et service-tjek på de næste 1.000 kg mælk vil derfor være en god idé.



LMO KVÆG
Kvægbrugskonsulent
Mie Riis
Mobil 2147 5358
Mail: mir@lmo.dk

Invitation til fyraftensmøde

Netop temaet "Hvordan når vi 1.000 EKM mere i vores produktion?" er til debat, når Kvægbrugsudvalget i Djursland Landboforening inviterer til fyraftensmøde med aftensmad tirsdag den 5. november 2019 kl. 18.30 i landboforeningens lokaler i Følle.

Mødet starter med spisning, hvor udvalget er vært ved hakkebøf med bløde løg.

Efter middagen vil repræsentanter fra Kvægdyrlægerne Djursland og kvægbrugskonsulent Mie Riis fra LMO fortælle om de væsentligste indsatsområder i forhold til at øge ydelsen i mælkeproduktionen.

Derefter vil der være et indlæg om dyrkningsteknik i majsdyrkning uden brug af fosfor og Mesurool bejdsning, samt nye skadedyr ved planteavlskonsulent Henrik Østergaard Nielsen. Carsten Sørensen, driftsøkonomikonsulent, slutter aftenen af med indlægget "Kan det betale sig at gå efter produktionsstigning på yderligere 1.000 EKM?".

Af hensyn til bespisning bedes tilmelding til mødet foretaget til landboforeningens sekretariat på tlf. 8791 2000 eller via www.landboforening.dk senest fredag den 1. november.



Dansk Landbrugsformidling er en landbrugsspecialiseret mæglervirksomhed.

Vi formidler såvel køb som salg af alt – fra det mindre hobbylandbrug til det store produktionslandbrug.

Kontakt Tine Birgitte Juhl, ejendomsmægler MDE
Føllevej 5 · 8410 Rønde
Tlf.: 7027 4141

tbj@landbrugsformidling.dk
www.danskladbrugsformidling.dk



ELTRIK
DJURSLANDS
EL-SERVICE

Aut. EL-Installatør Per Kvorning

Tlf.: 86 48 10 17

info@el-trik.dk · el-trik.dk

BUTIK

Hovedgaden 41 · 8961 Allingåbro
Åbent alle hverdage kl. 10.00 - 17.00



BROKKEDAL MASKINSTATION

ENTREPRENØRARBEJDE

- Dræning
- Oprensning af søer og grøfte
- Udgravning ved byggeri
- Nedbrydning med sortergrab

- Rendegraver
- Gravemaskiner fra 1 - 28 ton
- Entreprenørvogn

Jørgen Hougård

Brokkedalvej 14 · 8500 Grenaa · Mobil 40296039 · Tlf. 86339254

MASKINSTATION

- Mejetærskning
- Presning af bigballe
- Pløjning
- Fræsning

Uforpligtigende tilbud gives!



GEMMER DER SIG NOGLE SKJULTE GULDKORN I DIN REPRODUKTION?

På mine besøg ude på bedrifterne møder jeg nogle dygtige ledere og medarbejdere, der arbejder meget ihærdigt for at opnå nogle gode resultater. Der bliver sat nye tiltag i gang, ændret rutiner, og når nye medarbejdere kommer til, kan det være meget overvældende med alle disse rutiner.

Jeg vil dele to historier med jer som eksempel på, hvordan dagligdagen kan tage overhånd, uden at I opdager det, men hvor det kan ses på resultaterne.

For nyligt var jeg på besøg på en bedrift, hvor de havde udfordringer med, at 50-70% af poltene var omløbere. Jeg spurgte ind til, hvordan de gav Altresyn, som er en pille, der sikrer brunstsynchronisering, og da medarbejderen forklarede rutinerne, var jeg ikke i tvivl om, hvor fejlen lå! Medarbejderen gav Altresyn i 5 dage i stedet for 18 dage, og inseminerede dem derefter. Han havde ikke arbejdet med grise før, så han troede, at polten blot skulle løbes 5 dage efter endt Altresyn-behandling. Hvordan skulle han vide bedre?

På et andet besøg kom jeg ud til en landmand, der oplevede dårligere brunst og færre grise end tidligere. Han havde ændret antal fodringer fra 3 til 2 fodringer, men han havde glemt at fortælle sine medarbejdere, at foderstyrken skulle justeres derefter, så søerne fik tilsvarende færre FE.

De udfordringer, jeg oftest støder på ude på besætningerne, skyldes, at rutinerne er blevet overskygget af forskellige tiltag og produkter.

Min opfordring til jer: Start på en frisk! Back to basic. Jeres søer kan lave rigtig flotte resultater, hvis de mest basale ting er i orden, blandt andet:

- Vand og foder
- Tilstand på soen
- Rutinerne omkring løbning
- Lys

Tænk på jeres dyr som en formel 1 bil. Den skal have den rigtige olie, brændstof og dæktryk, før den overhovedet kan køre. Når disse ting er på plads, kan me-



LMO SVIN

Svinekonsulent

Ghita Pedersen

Mobil 2495 7520

Mail: ghp@lmo.dk

kanikeren starte med at tune motoren. Kan du nikke ja til følgende udsagn? Så har du højst sandsynligt et uudnyttet potentiale, som hverken nye medarbejdere, nyt foder eller andre hjælpemidler kan ændre!

- Fodring er ændret, men foderstyrken er ikke justeret derefter
- Ingen stimulering af søer og polte før løbning, det er aldrig blevet praktiseret
- Altresyn-behandling i for få dage eller på uregelmæssigt tidspunkt
- Sæds-kabet har ikke virket i flere år
- Der er lys nok i løbeafdelingen til trods for, at du ikke kan huske, hvornår du sidst har tjekket LUX

Langt de fleste tænker, "det giver sig selv", men man kan nemt komme til at misse et nyt tiltag i den daglige rutine eller tænke, at det er der jo en anden, der tager sig af.

Det er ikke forkert at glemme sine rutiner, men det er forkert at tro, at du eller dine medarbejdere ikke kan glemme dem. En simpel kontrol på basistingene kan skabe en bedre bundlinje ved blot at sikre sig, at man har styr på rutinerne.

DJURLANDS-HALLEN



Den fleksible kvalitetshal
med professionel rådgivning



Rønde Tømmerhandel

Åkjærvej 4 · 8410 Rønde · Telefon 86 37 13 44 · www.stark.dk

Djurslands-hallen, som ridehal eller til landbrug og industri, bygger på solide, gennemarbejdede detailløsninger. Hallen er udviklet i et færdigt byggesystem med alle tegninger, klar til myndighedsgodkendelse.

Få et uforpligtende tilbud
af Christian le Dous
på tlf. 82 52 25 00
e-mail cd.roende@stark.dk

ØSTJYSK JULETRÆSSERVICE
V. MADS JÜRGENSEN
TLF: 87 96 50 00
MOBIL: 40 93 88 18

Totalpasning af juletræer • Grenknusning • Rodfræsning

NYE REGLER FOR BYGGESAGS- BEHANDLING FRA 1. JANUAR 2020

Det er et ønske om privatisering af byggesagsbehandling, der har været bevæggrund for ændringen, således at brandvurderingen fremadrettet skal varetages af tekniske rådgivere (byggerådgivere, arkitekter etc.), og det forventes, at der fremadrettet sker en mere ensartet og hurtig byggesagsbehandling.

På brandområdet skal man fremadrettet være certificeret for at måtte arbejde med rådgivning om brand-sikkerhed.

Helt konkret betyder dette, at den tekniske byggesagsbehandling i kommunerne udgår. Når der fremadrettet ansøges om byggetilladelse efter BR18, og projektet overholder alle bygningsreglementets bestemmelser uden afvigelser eller dispensationer, er der ingen sagsbehandling fra kommunernes side. Vær dog opmærksom på, at dette gælder kun byggeansøgningen. Der vil fortsat være sagsbehandling i henhold til anden lovgivning, f.eks. natur- og miljøbeskyttelse.

FLERE CERTIFICERINGSNIVEAUER

Der er fire certificeringsniveauer. Brandrådgiveren skal være certificeret i den pågældende brandklasse eller bedre, for at måtte brandbehandle projektet.

Indplaceringen af byggeriet i anvendelseskategori og risikoklasse vil være bestemmende for, hvilken brandklasse byggeriet placeres i, og hvilken certificeret brandrådgiver, der må varetage brandrådgivning. Byggerier i brandklasse 1 (Meget simpelt byggeri på max 600m²) kræver ikke en certificeret brandrådgiver.

Efter 1. januar 2020 er det ikke længere muligt at søge dispensationer, som det har været hidtil. Ønskes det, at byggeriet opføres efter andre løsninger end de, der er beskrevet i vejledningerne (præ-accepterede løsninger), placeres byggeriet i næste brandklasse. Det kunne f.eks. være et ønske om at erstatte slangevinder med håndildslukkere eller et afstandskrav, der ikke er overholdt.

Denne ændring vil betyde, at der skal benyttes en certificeret brandrådgiver i brandklasse 3 eller højere, som ofte vil være forbundet med højere omkostning.

FÅ SØGT NU, HVIS DU SKAL HAVE NOGET LOVLIG- GJORT

Har du bygninger, der ikke er lovligt opført, afviger fra byggetilladelsen eller ikke kan overholde gældende regler, kan det være en fordel at ansøge inden årsskiftet, så længe muligheden for at dispensation stadig er gældende.

HVIS DU IKKE KAN BLIVE ENIG MED DIN KOMMUNE

Skulle du omvendt stå med en byggesag, hvor du synes, kommunen stiller urimelige krav, som du ikke kan få dem til at afstå fra, så kan du faktisk allerede nu vælge at få byggesagen afgjort af en certificeret brandrådgiver. Det giver dig en ekstra chance og kan i nogle tilfælde gøre byggesagen lettere allerede nu, end hvis du er kørt fast med den kommunale byggesagsbehandler.

Vil du høre mere om dine muligheder, og hvad der er bedst i din situation, kan du kontakte certificeret byggerådgiver Mathilde T. Thomsen mtt@byggeri-teknik.dk eller på 2049 0948

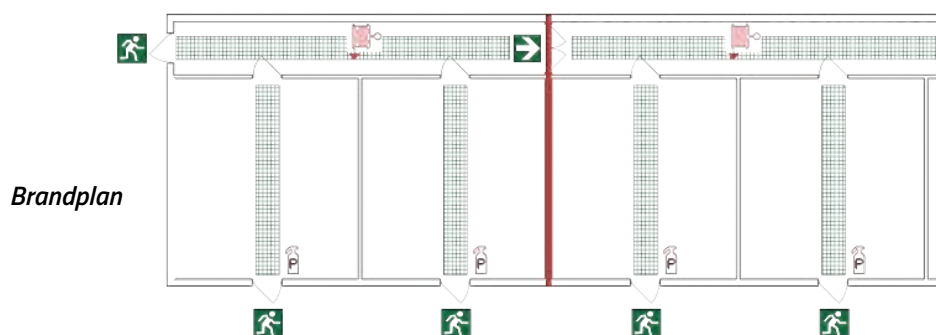

Brandplan



BYGGERI & TEKNIK I/S

Direktør

Flemming Hedegaard
Telefon 9999 2321 – Mobil 2025 2865
Mail: fh@byggeri-teknik.dk



**HUSK vi leverer sliddele til HELE din maskinpark.
Uanset fabrikat!
Ring og få et godt tilbud nu!**

4165 94604 09 R
4165 94605 09 L



- Med mere end 40.000 reservedele har vi den del, du skal bruge. Ellers kan den altid bestilles hjem til dig.
- Vi ved, at det er essentielt for vores kunder, at kunne få hjælp, når det brænder på.
- Vi har 24 timers vagtservice, der altid står klar.

Med mange års erfaring og fødderne solidt plantet i lokalområdet, er Lyngfeldt A/S fast besluttet på at levere varen til Djurslands kunder. Rasmus og Mads, som begge er bosat på Djursland, kender lokalområdet indgående. De står klar til at rådgive dig om maskiner, redskaber og reservedele.

Lyngfeldt forhandler mærkerne New Holland, Kverneland, Amazone, Siloking, Giant, Stoll og GreenTec. Vi servicerer og skaffer naturligvis reservedele til alle mærkerne samt meget mere.

Vi står klar til at hjælpe dig!



Reservedele:
Mads Andersen
30 21 43 73

Maskiner:
Rasmus Olesgaard
30 21 25 99

Lyngfeldt

Langskovvej 4 . 8370 Hadsten
Telefon 8761 3333

info@lyngfeldt.dk . www.lyngfeldt.dk



LANDBRUGSMESSEN GL. ESTRUP NR. 24
AFHOLDES DEN 23. OG 24. MAJ 2020.

LANDBRUGSMESSEN GØR DET IGEN

Landbrugsmessen Gl. Estrup afholdes den 23. og 24. maj 2020. Der er nye og spændende tiltag på vej til Landbrugsmessen, som dog stadig først og fremmest vil være formidleren af landbrugets mange facetter til Familien Danmark. En nysamset bestyrelse er allerede i fuld gang med at samle ideer og planlægge næste års messe.

“Vi kan endnu ikke løfte sløret for alle de nye oplevelser, der er i vente!” fortæller Tina Nielsen, nyvalgt formand i bestyrelsen, “men vi er klar med nytænkning og anderledes oplevelser”. Den nye bestyrelse blev samlet i starten af august for at give god tid til planlægning og ideudvikling.

Bestyrelsen vil gerne sende en stor tak til de afgangende bestyrelsesmedlemmer samt til alle de frivillige, som gør det muligt, at landbrugsmessen kan afholdes. Der er rigtig mange frivillige ildsjæle, der lægger et kæmpe arbejde i at få messen afviklet, og mange har allerede tilbudt deres hjælp igen i 2020.

Tina Nielsen udtaler, at den nye bestyrelse er trukket i arbejdstøjet og er enige om, at nøgleordene for Landbrugsmessen 2020 er: Nyt Dyrskue i gamle rammer.

“Gæsterne og udstillere kan glæde sig til et traditionelt dyrskue, som vi er kendte for, men der er spændende tiltag på vej. Vi vil præsentere en anderledes og inspirerende madoplevelse, hvor der i høj grad lægges vægt på gode og lokale råvarer, velsmag og udendørsliv,

krydret med hygge og festligt samvær, i gammeldags god dyrskuestemning.

Selvfølgelig holder vi fast i avlsudstillingerne for husdyrene; både kød- og malkekvæg, heste, får og fjerkræ i den sædvanlige dyrskueånd, og med dygtige dommere, der har fokus på kvaliteten i avlen. Årets succes, med det store hesteområde, gentages og udvides i 2020 med afvikling af et kørestævne, hvor køresportens folk præsenterer keglekørsel, med fart og spænding. Der arbejdes for en endnu større og fornyet maskinudstilling, som viser store maskiner, små maskiner, maskiner til hobbyfolket, maskiner til den professionelle landbruger, maskiner til jord, stald og værksted – kort sagt; alle slags maskiner til enhver maskintos...-entusiast!”

Tina Nielsen afslutter med at anbefale, at interesserede kan følge med på Landbrugsmessens Facebookside, som løbende opdateres med spændende aktiviteter og tiltag til både gæster og udstillere, efterhånden som aftalerne er i hus!

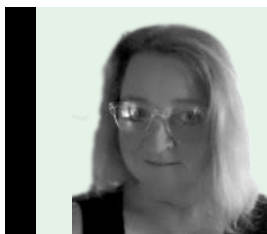

LANDBRUGSMESSEN GL. ESTRUP

Formand

Tina Nielsen

Mobil 4016 4748

Mail: glestrupmessen@gmail.com



Landinspektørfirmaet

KJÆR

www.lsp-kjaer.dk

Landinspektørfirmaet Kjær

◆ **GRENAA**
Havnecentervej 1
8500 Grenaa
Tlf. 86 32 21 33
Fax 86 32 60 46
grenaa@lsp-kjaer.dk

◆ **EBELTOFT**
Jernbanegade 22A
8400 Ebeltoft
Tlf. 86 34 22 34
ebeltoft@lsp-kjaer.dk

◆ **HORNSLET**
Hornbjergvej 51
8543 Hornslet
Tlf. 86 37 29 33
Tlf. 86 99 40 22
hornslet@lsp-kjaer.dk



RENSNING AF:
• DRÆNRØR
• SEPTICTANKE
• SPUL AF GYLLEKANALER
• KLOAKKER

MIDTDJURS **Kloak** SERVICE

v/ Susanne og Peter Ejlersen
Elholtvej 15 · 8581 Nimtofte
Tlf. 86 39 42 79 · Fax 86 39 42 74
www.midtdjurskloakservice.dk

TRANSPORT AF KORN TILBYDES

Al kørsel af korn med sugе/blæse biler tilbydes.
Levering af materialer og kørsel med containerbiler.

**RING OG HØR
NÆRMERE**

VOGNMAND PETER JENSEN

Telefon 86 49 40 88

Vandværksvej 28
Assentoft
8960 Randers SØ





Standard- og
tilpassede løsninger
Cultivating Value
Til svin, kvæg,
fjerkræ, mink
og aqua.

VITAMIN- OG MINERALBLANDINGER

Vilomix hjælper dagligt både danske og udenlandske husdyrproducenter med at forbedre deres resultater i bedriften. Vi tilbyder tilpassede vitamin- og mineralblandinger, rådgivning og service med fokus på optimering, trivsel og overskud.

Kontakt os på tlf. 8887 5200 allerede i dag.

www.vilomix.dk



Hegnsklipning og rabatklipning udføres...

Ring og hør mere
Få et uforpligtende tilbud



BLACH-MASKINSTATION

Ballevej 30 · 8570 Trustrup
Telefon 4033 0309 - 2012 0128 · jens@blach-lyngdal.dk



HELE BEDRIFTEN PÅ ÉN FORSIKRING

Også derfor er vi landbrugets foretrukne forsikringselskab.
Ring og få en aftale med Exam. Assurandør Michael Frandsen
Telefon 44 74 12 14
Mobil 29 44 68 61





Ca. 100 deltagere mødte op til LandboUngdoms bedriftsbesøg hos Benny Kirkebække Christensen

SIDEN SIDST I NORDDJURS LANDBOUNGDOM

Norddjurs LandboUngdom besøgte den 22. maj Hevringholm v/Benny Kirkebække Christensen, hvor de ca. 100 deltagere kunne se en flot og velpasset ejendom med 730 ha intensiv planteavl med frø og kornafgrøder. Benny fortalte glædeligt om sin start som landmand, som jo startede et godt stykke væk fra Djursland.

I marken blev vi vejledt af den unge Christina Siegumfeldt, der fortalte, hvad der var aktuelt at gøre i marken. Til sidst blev der afsluttet med en øl og pølse i maskinhuset, samt et politisk oplæg fra Asger Christensen, der senere hen blev valgt ind i Europa Parlamentet.

Der skal lyde en stor tak til Benny for at åbne portene for LandboUngdom. Der skal selvfølgelig også lyde en

stor tak til alle I andre, der også har vist jeres landbrug frem for os i LandboUngdom. Det sætter vi meget stor pris på.

LANDBRUGSMESSEN GL. ESTRUP

Norddjurs og Sydøstdjurs LandboUngdom havde en fælles stand på Gl. Estrup Landbrugsmesse.

Det var et par gode dage, hvor vi fik en snak med tidligere, nuværende og helt sikkert også kommende medlemmer af LandboUngdom. Der blev tegnet 12 nye medlemskontingenter på messen, så det må siges at være en rigtig god succeshistorie.

Der skal lyde en stor tak til Landbrugsmessen for at stille pladsen til rådighed for LandboUngdom.





NYKLÆKKET PLANTEAVLS- KONSULENT OG KOMMENDE LANDMAND

Hun er oprindeligt fra Tørslev, datter af landmandsparret Carsten og Lene Siegumfeldt, og så er hun den sidst ankomne på planteavlgangen i Djursland Landboforening. 27-årige Christina H. Siegumfeldt blev 1. september 2018 fastansat som planteavlskonsulent i Djursland Landboforening.

Af journalist Sabrina Brohus

Da Christina H. Siegumfeldt 1. august 2018 takkede ja til en fastansættelse som planteavlskonsulent i Djursland Landboforening, var hun langt fra et ukendt ansigt på planteavlgangen. Christina, som er uddannet jordbrugsteknolog, var i forbindelse med en overbygning til uddannelsen i 10 ugers praktik i landboforeningen.

Efter praktikken blev hun spurgt, om hun ville tage et vikariat som planteavlskonsulent. Det betød, at Christina arbejdede i landboforeningen som konsulent, samtidig med at hun skrev sin bachelor. Hun afsluttede sin eksamen med topkarakter i februar 2018, og fortsatte efter eksamen med at arbejde indtil hun blev tilbudt en fastansættelse.

"Jeg har altid gerne villet arbejde i Djursland Landboforening. Jeg ville gerne være planteavlskonsulent et sted, hvor jeg ikke bare var et nummer, men også fik lov at lave noget", fortæller Christina H. Siegumfeldt.

OG SÅDAN BLEV DET

Christina regnede i første omgang med, at hun skulle være ingeniør, men valgte et sabbatår inden beslutningen endeligt skulle tages. Her gjorde hun rent, og da hun altid fik tidligt fri, var hun hjemme og hjælpe til på gården.

"Jeg skulle i al fald ikke have noget med landbrug at gøre, men det blev faktisk lige pludselig spændende

Christina H. Siegumfeldt på slap line ved bedriftsbesøget hos Schmidt I/S juni 2019.

"Jeg har altid gerne villet arbejde i Djursland Landboforening. Jeg ville gerne være planteavlskonsulent et sted, hvor jeg ikke bare var et nummer, men også fik lov at lave noget".

*Planteavlskonsulent
Christina H. Siegumfeldt.*

at følge med i udviklingen derhjemme", fortæller Christina H. Siegumfeldt.

Det var ikke specielt interessant for Christina at gøre rent, og hun fandt hurtigt ud af, at hun skulle noget andet.

Hun sprang på uddannelsen som jordbrugsteknolog, da hun er meget interesseret i forsøgsdelen af landbruget samt formidling af viden. Ved siden af fortsatte Christina med at hjælpe til på gården i Tørslev, og det er sidenhen blevet besluttet, at hun skal drive gården videre efter forældrene Carsten og Lene Siegumfeldt. Det betyder dog ikke, at Christina har tænkt sig at stoppe med jobbet som konsulent.

"Jeg vil gerne blive ved med at arbejde som planteavlskonsulent. Jeg håber på at kunne ansætte en dygtig driftsleder, og så tager vi de administrative beslutninger i fællesskab. Og så regner jeg med, at min far bliver ved mange år endnu", siger hun. For ifølge Christina skal man gøre det, man er dygtig til, og hun er ikke skarp med en plov.

FAKTA:

Christina H. Siegumfeldt blev 1. august 2018 ansat som planteavlskonsulent i Djursland Landboforening.

Christina er 27 år og bor til dagligt i Vejlbj Risskov med Jacob på 29 år, som er tømrer.

Parret har netop købt hus i Auning, som er tæt på både landboforeningen og forældrenes gård i Tørslev, som Christina på sigt skal overtage.

"Jeg kan sagtens hjælpe til i marken, men jeg vil hellere lade dygtige folk om det. Jeg er god til management og har styr på regler og lovgivning. Så det vil jeg holde mig til".

FRITID?

Til dagligt bor Christina i Vejlbj Risskov med kæresten Jacob, som er tømrer. Parret har netop købt hus i Auning.

"Auning er både tæt på landboforeningen og mine forældres gård, og så har byen alle de faciliteter, som vi gerne vil have", forklarer Christina H. Siegumfeldt.

Fritiden går med Jakob, veninderne og ikke mindst arbejdet hjemme hos forældrene, hvor hun efter eget udsagn, får en del tid til at gå med at glo på marker.

"Og så kan jeg godt lide at slappe af. Når jeg har fri, så nyder jeg bare, at jeg ikke skal have travlt med at nå noget".



*For sikkerhedens skyld...
UGELBØLLE EL-SERVICE APS*

Sikkerhed for erhverv og private
Godkendt af forsikringssekskaberne & Rigspolitiet

- Alt i El-arbejde
- Tyverialarmer
- Adgangskontrol
- TV-overvågning
- Brandalarm
- Vagt og alarudrykning
- Sikkerhedsrådgivning

Tangvejen 5, Ugelbølle, 8410 Rønde
v/Morten Sørensen

86 37 37 10

Ekspert i landbrugsrådgivning

Kontakt
Karsten Nygaard
på tlf.: 86 30 31 01



 DJURSLANDS
BANK

THI KENDES FOR RET

KAN DU GÆTTE UDFALDET AF EN TVIST?

Spørgsmålet var, om en landmand, der havde købt en brugt varevogn af en bilforhandler, kunne gøre mangler ved vognen gældende og få dækket sine reparationsudgifter.

Sagen drejede sig om en selvstændig landmand fra Kolding, som også var lønmodtager på en maskinfabrik. Varevognen kostede kr. 150.000, og skulle anvendes både i landbruget og privat. Ved salgsslutseddel var det anført, at aftalen var et »brugt/erhvervskøb«, og landmandens cvr. nr. var angivet i slutsedlen. Vognen blev efterfølgende registreret på papegøjeplader, og stod registreret som et aktiv i landmandens regnskab, ligesom moms på reparationsfakturaer blev trukket fra i halvårsregnskabet. Varevognen var endvidere solgt under vilkåret »solgt engros, uden garanti«.

Kort tid efter købet måtte landmanden reparere vognen for kr. 50.000 på grund af alvorlige fejl på motor og gearkasse.

Landmanden gjorde under sagen gældende, at der var tale om et forbrugerkøb, fordi landmanden ikke handlede med biler som led i sit erhverv, men drev et mindre landbrug, og at han desuden mest var lønmodtager. Overfor forbrugere gælder aftalevilkår som "købt som beset", "solgt som den er og forefindes", "uden ansvar for fejl og mangler" og andre almindelige forbehold og ansvarsfraskrivelse ikke jfr. Købeloven. Bilforhandleren skulle derfor i det hele erstatte ham reparationsudgifterne.

Bilforhandleren gjorde på sin side gældende, at der var tale om et handelskøb, som landmanden havde indgået som erhvervsdrivende, og ikke som forbruger. Landmanden havde fraskrevet sig enhver mulighed for reklamation over fejl og mangler ved vognen, der var solgt engros og uden garanti. Bilen var solgt til en køber med et cvr. nr., der havde fået vognen en del billigere, netop fordi salget var risikofrit for forhandleren.

Byretten afgjorde sagen til landmandens fordel med den begrundelse, at retten efter en samlet vurdering anså ham som forbruger, da han kun havde et mindre landbrug og i øvrigt fuldtidsbeskæftigelse andetsteds, samt at han kun i begrænset omfang anvendte vognen i landbruget. Forhandleren kunne derfor ikke fraskrive sig mangelsansvaret jfr. Købeloven, og skulle erstatte landmandens reparationsudgifter og desuden betale kr. 20.000 i sagsomkostninger.

HVORDAN TROR DU LANDSRETTE AFGJORDE SAGEN?

Til brug for sagen ved Landsretten blev der indhentet et responsum fra AutoBranchen Danmark om brug af salgsformen »engros uden garanti«.

Af responsummet fremgår blandt andet, at betegnelsen ofte bruges af forhandlere, der ønsker (at forsøge) at begrænse en købers reklamationsmuligheder. Anvendelsen af ordet »garanti« i denne sammenhæng beror ofte på et manglende kendskab til forskellen mellem garanti og reklamationsret. Sælgere, der anvender begrebet, forventer dermed at kunne fraskrive sig både garanti og reklamationsforpligtelser - uanset at det er en misforståelse i forhold til forbrugere. Ved handelskøb - handel mellem erhvervsdrivende - er begrebet dog anvendt så ofte, at det må betegnes som en branchekutyme, som dermed holder.

Landsretten anførte, at købet havde en sådan erhvervs-mæssig karakter, at der ikke var tale om et forbrugerkøb i købelovens forstand. Da landbrugsvirksomhed imidlertid er undtaget som handelskøb i købeloven, var der heller ikke tale om et handelskøb. Købet var herefter et civilkøb.

Spørgsmålet var herefter, om landmanden var afskåret fra at gøre manglerne gældende, når der var tale om et civilkøb.

Fortsættes øverst på næste side



JURIDISK AFDELING

Kitte Borup
Afdelingschef, jurist
Telefon 8791 2047 – Mobil 4049 8791
Mail: kib@landboforening.dk

Landsretten udtalte, at et vilkår, hvorefter en køber afskæres fra at gøre mangler gældende, skal være klart og utvetydigt, for at det kan anses vedtaget mellem parterne. Der må heller ikke kunne herske tvivl om indholdet og rækkevidden af vilkåret.

På baggrund af responsummet fra branchen måtte det anses for usikkert, hvad den nærmere rækkevidde af begrebet »engros uden garanti« var i forhold til købers adgang til at gøre mangler gældende.

Det kunne herefter ikke lægges til grund som aftalt med den klarhed, som måtte kræves, eller af sædvane i øvrigt, at landmanden ikke skulle kunne gøre mangler af den foreliggende karakter gældende. Landmanden havde desuden reklameret, straks han blev bekendt med manglen.

Med denne således ændrede begrundelse for afgørelsen stadfæstede landsretten byrettens dom.

Juridisk afdeling bemærker, at dommen følger gældende ret jfr. Købeloven, hvorefter landbrug direkte er undtaget for at udgøre handelskøb. En landmand er dog heller ikke forbruger, medmindre han handler helt uden relation til sin landbrugsmæssige erhvervsvirksomhed.

Landmandens køb vil dermed ofte være civilkøb på samme måde, som når f.eks. to private handler med hinanden. Retsstillingen for landmanden er på den måde en mellemting mellem handelskøb og forbrugerkøb, og man skal derfor ikke uden videre indrette sig efter en generelt formuleret ansvarsfraskrivelse i en salgsaftale. Modsat, hvis der er formuleret (og vedtaget) en mere konkret ansvarsfraskrivelse vedrørende specifikke forhold.

NY HJEMMESIDE: WWW.AGRO-IT.DK

AGRO-IT
LANDBRUGETS IT-LEVERANDØR

AKTUELLE TILBUD

PROFIL

KOMPETENCER

KONTAKT

TRÅDLØS TASTATUR OG MUS



LOGITECH WIRELESS COMBO MK330

Tastatur- og mus-sæt med 3 års garanti

299,00 DKK Ekskl. moms

Kombinationen der giver dig underholdning og mobilitet lige ved hånden.

AGRO-IT har fået ny hjemmeside med webshop.

Finder du ikke lige det du ønsker... - skriv eller ring til os, så er vi klar med et godt tilbud!

AGRO-IT A/S - Føllevej 5, 8410 Rønne - Tlf: 7027 45 00 - Mail: info@agro-it.dk

UDDANNELSE/ KURSER

ADR-medarbejderkursus kap 1.3

Tirsdag den 22. oktober 2019 kl. 13.00 – 16.30
Kursus i håndtering og transport af farligt gods – transport af dieselolie og plantekemi til maskiner i marken på værkstedsbil kræver et ADR kursus. Kurset skal fornyes hvert 5. år.

Sted: Landbocentret i Følle

Førstehjælpskursus

Tirsdag den 29. oktober 2019 kl. 8.00 – 12.30
Statistikkerne for ulykker i landbruget viser en kedelig tendens – det er fortsat det erhverv i Danmark med flest dødsulykker om året. Kurset er relevant for alle medarbejdere på landbrug – og familien.

Sted: Landbocentret i Følle

Uddannelsesforløb i målrettet bestyrelsesarbejde i landbruget

11., 12., 20. og 21. november samt eksamen den 5. december 2019.

Bestyrelser arbejder langt mere professionelt end tidligere. Djursland Landboforening udbyder i samarbejde med Agri Nord og LandboThy en uddannelse i grundlæggende og målrettet bestyrelsesarbejde i landbruget.

Forhør om ledige pladser hos Carsten Sørensen, tlf. 8791 2076 eller cs@landboforening.dk

Sted: Agri Nords lokaler i Hobro og/eller Aalborg

Opfølgingskursus til sprøjtecertifikat- og bevis

Tirsdag den 4. februar 2020 kl. 8.30 – 16.00
For at kunne sprøjte på lovlig vis, skal man hvert fjerde år deltage i et opfølgingskursus. Kurset er et AMU-kursus og kræver derfor elektronisk tilmelding på www.efteruddannelse.dk (Kursusnr.: 461301DL6/1-20)

Sted: Landbocentret i Følle

For tilmelding og yderligere information:

www.landboforening.dk/arrangementer

Tlf. 8791 2000

E-mail: djursland@landboforening.dk



FAGLIGE ARRANGEMENTER

22.

OKTOBER

Tirsdag den 22. oktober 2019 kl. 13.00 – 16.30

ADR-medarbejderkursus kap 1.3 – kursus i håndtering og transport af farligt gods – transporterer du faremærkede stoffer, som fx diesel, plantekemi mm ad offentlig vej, er der stor sandsynlighed for, at du skal have et ADR-kursus. Mere info hos energi- & teknikrådgiver Gunnar Schmidt, tlf. 2089 7800.

Mødested: Landbocentret i Følle

Tilmelding: Senest den 17. oktober på tlf. 8791 2000 eller via www.landboforening.dk (husk at oplyse fødselsdag/år ved tilmelding)

Pris: 750 kr. ekskl. moms for aktive medlemmer (ikke-medlemmer 1000 kr.) - inkl. kursusomkostninger og –materiale, uddannelsesbevis samt kaffe og kage.

Arrangør: Djursland Landboforening i samarbejde med Byggeri & Teknik I/S

29.

OKTOBER

Tirsdag den 29. oktober 2019 kl. 8.00 – 12.30

Førstehjælpkursus – gennemgang af førstehjælpens fire hovedpunkter. Lær håndtering af store blødninger, brud, fald- og hovedskader, forgiftning samt brandsår. Gennemgang af brugen af en hjertestarter.

Mødested: Landbocentret i Følle

Tilmelding: Ring for ledige pladser på tlf. 8791 2000

Pris: 400 kr. ekskl. moms for medlemmer. 550 kr. for ikke-medlemmer

Arrangør: Djursland Landboforening i samarbejde med Røde Kors

30.

OKTOBER

Onsdag den 30. oktober 2019 kl. 17.00 – 20.30

Fyraftensmøde for svineproducenter – med aftensmad. Håndtering af døde grise v/DAKA. Aktuelt nyt fra Danish Crown v/Cay Wulff Sørensen. Indlæg om PRRS-smitte v/svinefagdyrlæge Ida Friis Overgaard. Indlæg om OUA-produktion v/rep.fra LVK.

Mødested: Føllevej 5, 8410 Rønde

Pris: Gratis – men af hensyn til forplejning kræves tilmelding senest den 28. oktober på tlf. 8791 2000 eller via www.landboforening.dk

Arrangør: Djursland Landboforening - Svineproduktionsudvalget

31.

OKTOBER

Torsdag den 31. oktober 2019 kl. 19.00

Madlavningskursus – hver anden torsdag med Berit Byskov.

Mødested: Husholdningslokalet på Langhøjskolen i Vivild

Tilmelding: Til Jacob Laursen på 6016 9758

Pris: 300 kr. for medlemmer.

Arrangør: Norddjurs LandboUngdom

01.

NOVEMBER

Fredag den 1. november 2019 kl. 19.00

Julefrokost – bus fra Daglig Brugsen i Allingåbro kl. 18.30 med opsamling i Fausing.

Mødested: Ikke fastlagt

Tilmelding: Til Line Vest på 5239 3501

Pris: 300 kr. for medlemmer. Ikke-medlemmer 400 kr.

Arrangør: Norddjurs LandboUngdom

05.

NOVEMBER

Tirsdag den 5. november 2019 kl. 18.30

Fyraftensmøde for kvægbrugere – med aftensmad.

Temaet er: Hvordan når vi 1.000 EKM mere i vores produktion?

Indsatsområder til at øge ydelsen i mælkeproduktionen. Dyrkningsteknik til majsdyrkning.

Mødested: Føllevej 5, 8410 Rønde**Pris:** Gratis – men af hensyn til forplejning kræves tilmelding senest den 1. november påtlf. 8791 2000 eller via www.landboforening.dk**Arrangør:** Djursland Landboforening - kvægbrugsudvalget

07.

NOVEMBER

Torsdag den 7. november 2019 kl. 19.30 – 22.00

Planteavlsmøde – med aktuelle emner. Nærmere program følger påwww.landboforening.dk primo november.

Samme møde afholdes tirsdag den 12. november kl. 13.00 – 15.30 også i Følle.

Mødested: Landbocentret i Følle**Tilmelding:** Senest den 6. november kl. 12 på tlf. 8791 2000 eller via www.landboforening.dk**Pris:** 200 kr. ex. moms for aktive medlemmer**Arrangør:** Djursland Landboforening – Udvalget for Planter og Natur

11.

NOVEMBER

Mandag den 11. november 2019

Uddannelsesforløb i grundlæggende målrettet bestyrelsesarbejde i landbruget.

Kurset løber over 4 dage + en eksamensdag (11.+12.+20.+21. november samt

eksamen 5. december) For info kontakt afdelingsleder Carsten Sørensen, tlf. 8791 2076 eller

cs@landboforening.dk.**Mødested:** Agri Nords lokaler i Hobro og/eller Aalborg**Pris:** 14.600 kr. ex moms + 500 kr. til materialer**Arrangør:** Djursland Landboforening, Agri Nord og LandboThy

12.

NOVEMBER

Tirsdag den 12. november 2019 kl. 13.00 – 15.30

Planteavlsmøde – med aktuelle emner. Nærmere program følger på www.landboforening.dk primo november. Samme møde afholdes onsdag den 7. november kl. 19.30 – 22.00

også i Følle.

Mødested: Landbocentret i Følle**Tilmelding:** Senest den 11. november kl. 12 på tlf. 8791 2000 eller via www.landboforening.dk**Pris:** 200 kr. ex. moms for aktive medlemmer**Arrangør:** Djursland Landboforening – Udvalget for Planter og Natur

SENIOR OG ØVRIGE

21.

OKTOBER

Mandag den 21. oktober 2019 kl. 19.00

Generalforsamling i Familie & Samfund Djursland

Mødested: Galleri Grevelsgaard, Vestervangsvej 14a, 8963 Allingåbro

Arrangør: Familie & Samfund Djursland

24.

OKTOBER

Torsdag den 24. oktober 2019 kl. 13.30

Foredrag v/Hans Lauritsen Petersen – "Fra køkkenmaskiner til vindmøller".

Mødested: Landbocentret i Følle

Tilmelding: Senest den 22. oktober på 8791 2000 eller via www.landboforening.dk

Pris: 75 kr. pr. deltager

Arrangør: Djursland Landboforening – Seniorudvalget

14.

NOVEMBER

Torsdag den 14. november 2019 kl. 13.30

Foredrag ved Martin Sommer – om "Djurslands mindre kendte herregårde".

Mødested: Landbocentret i Følle

Tilmelding: Senest den 12. november på 8791 2000 eller via www.landboforening.dk

Pris: 75 kr. pr. deltager

Arrangør: Djursland Landboforening – Seniorudvalget

19.

NOVEMBER

Tirsdag den 19. november 2019 kl. 19.30

Foredrag v/Peder Olesgaard – "Plovfurelægen", om hans liv som læge.

Mødested: Fausing Forsamlingshus

Tilmelding: Senest den 12. november på tlf. 8791 2000 eller via www.landboforening.dk

Pris: 50 kr. pr. deltager

Arrangør: Rougsø-Sønderhald Seniorklub

5.

DECEMBER

Torsdag den 5. december 2019 kl. 13.30

Foredrag v/Lisbeth Weithemeyer – "Så er det jul igen".

Mødested: Landbocentret i Følle

Tilmelding: Senest den 3. december på 8791 2000 eller via www.landboforening.dk

Pris: 75 kr. pr. deltager inkl. gløgg, æbleskiver, kaffe og småkager

Arrangør: Djursland Landboforening – Seniorudvalget

10.

DECEMBER

Tirsdag den 10. december 2019 kl. 19.30

Julehygge og foredrag v/cand.theol Karen Marianne Kristensen – "Julerosen", vekslede med fællessang.

Mødested: Fausing Forsamlingshus

Tilmelding: Senest den 2. december på tlf. 8791 2000 eller via www.landboforening.dk

Pris: 50 kr. pr. deltager inkl. gløgg, æbleskiver og kaffe

Arrangør: Rougsø-Sønderhald Seniorklub



Allelev Smedie & **AP** Landbrugsservice **S**

Telefon: 86 33 92 55 • Mobil: 40 16 77 74



RYOMGÅRD

TØMMERHANDEL OG BYGGECENTER



Vestergade 108 • 8550 Ryomgård • Tlf. 87 74 12 34
www.vorupgruppen.dk • info.rt@vorupgruppen.dk

Mandag-fredag 6.30-17.30 - Lørdag, søndag og helligdage 9.00-15.00

Efterår 2019

Snitning af majs og græs

Plukkebord til majs monteret på snitter eller mejetærsker

Spredning af kalk · Dybdeharvning

Flytning af gylle med lastbil

Alt forefaldende entreprenør- & maskinstationsarbejde udføres

Kni Maskinstation - Jens Hansen

Mobil 4038 6676



PLANTEAVL

		Dir.nr	Mobil	E-mail:
Carsten Kløcher	chef for Planteavl	8791 2073	2835 0191	ck@landboforening.dk
Charlotte L. Udsen	konsulent	8791 2044	2835 0188	clu@landboforening.dk
Christina H. Siegumfeldt	konsulent	8791 2070	2835 0189	chs@landboforening.dk
Erik Silkjær Pedersen	konsulent	8791 2039	2835 0186	esp@landboforening.dk
Henrik Østergaard Nielsen	konsulent	8791 2037	2835 0185	hoen@landboforening.dk
Kristian Brøsted Pedersen	konsulent	8791 2035	2835 0187	kbp@landboforening.dk
Lene Lundgaard	konsulent	8791 2074	2835 0192	ll@landboforening.dk
Michael Erlang-Nielsen	konsulent	8791 2040	2835 0193	men@landboforening.dk
Peter Hvid	konsulent	8791 2054	2835 0184	ph@landboforening.dk
Irene Kjær Madsen	sekretær	8791 2083	2326 7060	ikm@landboforening.dk
ØKOLOGI				
Henrik Østergaard Nielsen	konsulent	8791 2037	2835 0185	hoen@landboforening.dk
LANDSFORSØG				
Erik Silkjær Pedersen	forsøgsleder	8791 2039	2835 0186	esp@landboforening.dk
Kjeld Andreasen	assistent	8791 2056	2939 5389	ka@landboforening.dk

LAND, MILJØ & ERHVERV

		Dir. nr	Mobil	E-mail:
Rikke Skyum	chef for Land, miljø & erhverv	8791 2045	2028 0189	rsk@landboforening.dk
Sabrina Brohus	journalist	8791 2049	2274 8375	sb@landboforening.dk
Irene Kjær Madsen	sekretær	8791 2083	2326 7060	ikm@landboforening.dk
NATUR OG MILJØ				
Rikke Skyum	konsulent	8791 2045	2028 0189	rsk@landboforening.dk
Mette Noe Bach	konsulent	8791 2041	3031 9934	mnb@landboforening.dk
LANDDISTRIKTER OG ERHVERVSCOACHING				
Silke Lorenzen	projektkonsulent	8791 2042	2328 3458	sl@landboforening.dk

ØKONOMIAFDELINGEN

		Dir. nr	Mobil	E-mail:
Henrik Larsen	chef for Økonomi	8791 2080	2481 6522	hal@landboforening.dk
Anne-Mette Hougaard	afdelingsleder	8791 2012	2481 6501	amh@landboforening.dk
REGNSKAB OG SKAT				
Anders Lange	konsulent	8791 2028	2481 6559	al@landboforening.dk
Anne-Mette Hougaard	konsulent	8791 2012	2481 6501	amh@landboforening.dk
Christina Kjærsgaard	konsulent (barsel)	8791-2088	3036-8204	ebk@landboforening.dk
Frank Rasmussen	konsulent	8791 2081	2083 0362	fr@landboforening.dk
Bente Empacher	assistent	8791 2082	2427 3255	bem@landboforening.dk
Bente Mikkelsen	assistent	8791 2095	2336 4770	bmi@landboforening.dk
Eigil Thorsgaard	assistent	8791 2094	4011 3504	eit@landboforening.dk
Frank Bødker	assistent	8791 2089	2420 2651	frb@landboforening.dk
Inge Lise Sanko	assistent	8791 2016	6019 3350	ils@landboforening.dk

ØKONOMIAFDELINGEN FORTSAT

		Dir. nr	Mobil	E-mail:
Inger Marie Thuesen	assistent	8791 2021	2240 2152	imt@landboforening.dk
Iva Thomsen	assistent	8791 2013	2945 6376	ivt@landboforening.dk
Jette Hansen	assistent	8791 2025	2144 8243	jh@landboforening.dk
Lene Fisker	assistent	8791 2090	2465 7832	lef@landboforening.dk
Lillian Marxsen	assistent	8791 2092	2331 6434	lim@landboforening.dk
Liselotte Madsen	assistent	8791 2091	2335 6225	lom@landboforening.dk
Merete Palk	assistent	8791 2071	3112 6877	mpa@landboforening.dk
Rita Carlsen	assistent	8791 2017	4053 2235	rc@landboforening.dk
Aase Grand Pedersen	assistent	8791 2093	2444 1110	aag@landboforening.dk
Sandra F. Kjær	elev	8791 2031	2939 3905	sfk@landboforening.dk
DRIFTSØKONOMI				
Carsten H. Sørensen	afdelingsleder	8791 2076	4049 8331	cs@landboforening.dk
Erik Bendix Jensen	konsulent	8791 2084	2481 6524	ebj@landboforening.dk
Frank Rasmussen	konsulent	8791 2081	2083 0362	fr@landboforening.dk
Anders Lange	konsulent	8791 2028	2481 6559	al@landboforening.dk
Jens Loff	konsulent	8791 2086	3036 8927	jl@landboforening.dk
Inge Lise Sanko	assistent	8791 2016	6019 3350	ils@landboforening.dk
PENSIONSØVERBLIK				
Christina Kjærsgaard	konsulent (barsel)	8791-2088	3036-8204	cbk@landboforening.dk
FARMSEKRETÆR				
Inge Lise Sanko	assistent	8791 2016	6019 3350	ils@landboforening.dk
Liselotte Madsen	assistent	8791 2091	2335 6225	lom@landboforening.dk
Iva Thomsen	assistent	8791 2013	2945 6376	ivt@landboforening.dk
DØDSBOBEHANDLING				
Henrik Larsen	chef for Økonomi	8791 2080	2481 6522	hal@landboforening.dk
Anne-Mette Hougaard	afdelingsleder	8791 2012	2481 6501	amh@landboforening.dk
STØTTEORDNINGER				
Anders Lange	konsulent	8791 2028	2481 6559	al@landboforening.dk

JURIDISK AFDELING

		Dir. nr	Mobil	E-mail:
Kitte Borup	chef for Jura	8791 2047	4049 8791	kib@juridiskafdeling.dk
Tine Birgitte Juhl	ejendomsrådgiver	8791 2046	6060 9196	tbj@juridiskafdeling.dk
Majbritt Kroer Svendsen	advokatsekretær	8791 2048	2084 7946	mks@juridiskafdeling.dk

SEKRETARIATET

		Dir. nr	Mobil	E-mail:
Hans-Henrik Dalsgaard	chefkonsulent og foreningssekretær	8791 2030	2172 5303	hhd@landboforening.dk
Lillian Jensen	bogholder	8791 2053	5186 9404	lij@landboforening.dk
Anja Tvorup	sekretær	8791 2015	6129 5594	at@landboforening.dk
Anni Poulsen	sekretær	8791 2014	2426 4027	ap@landboforening.dk
Lisbeth Rasmussen	kantineleder	8791 2019		lbr@landboforening.dk
Cathrine T. Rasmussen	kantinemedarbejder	8791 2019		
Lissy Lange	værtinde	8791 2019	2961 2262	lkl@landboforening.dk
Helle Dalby Rasmussen	servicemedarbejder	8791 2019		
Lars Sørensen	servicemedarbejder	8791 2000		

AGRO-IT A/S

		Dir. nr	Mobil	E-mail:
Landbocentret Følle:		7027 4500		agro-it@agro-it.dk
Lars Krüger	chef for Agro-IT	7027 4500		lk@agro-it.dk
Peter Soelberg	it-konsulent/teamleder	7027 4500		ps@agro-it.dk
Betina Jensen	koordinator	7027 4500		bmj@agro-it.dk
Pia Jensen	sekretær	7027 4500		pj@agro-it.dk

DANSK LANDBRUGSFORMIDLING A/S

		Dir. nr	Mobil	E-mail:
Landbocentret Følle		7027 4141		info@landbrugsformidling.dk
Tine Birgitte Juhl	direktør og ejendomsmægler, MDE	7027 4141	6060 9196	tbj@landbrugsformidling.dk
Majbritt Kroer Svendsen	advokatsekretær	8791 2048	2084 7946	mks@landbrugsformidling.dk

JURIDISK AFDELING

Det naturlige valg...

Vi tilbyder alle professionel juridisk rådgivning

Målsætning: At yde og sikre vores kunder en høj faglig ekspertise kombineret med menneskelig indsigt.

Kontakt os på tlf. 8791 2000

- Ejendomshandler
- Generationsskifte
- Landboret
- Leje- og forpagtningsaftaler
- Planlov
- Kontraktretlige forhold
- Testamenter og ægtepagter



www.landboforening.dk



Borup Advokater

Føllevej 5, 8410 Rønne
Tlf. 7020 8791
Kitte Borup, advokat
E-mail: kib@borupadvokater.dk
www.borupadvokater.dk

Byggeri & Teknik I/S

Birk Centerpark 24, 7400 Herning
Tlf. 9712 1211 Akut tlf. 2025 2865
E-mail: info@byggeri-teknik.dk
www.byggeri-teknik.dk

Djurs Revision

Føllevej 5, 8410 Rønne
Tlf. 8648 1466
Peter Engvang, reg. revisor
E-mail: pee@djursrevision.dk
Anita Nielsen, revisorassistent Tlf. 8791 2024
E-mail: an@djursrevision.dk

Familie og Samfund, Djursland

Broagervej 8, 8961 Allingåbro
Bente Sejersen Nielsen - formand
Tlf. 8648 0083
E-mail: bsn@primanet.dk
www.familieogsamfund.dk/djursland

Heste, fodring og pasning

Agro Food Park 15, Skejby, 8200 Århus N
Eric Clausen - landskonsulent
Tlf. 8740 5463 / 2171 7790
www.seges.dk/fagområder/hest

LandboUngdom Region Aarhus og 4H

Agro Food Park 15, 8200 Aarhus N
Tlf. 8740 5000
E-mail: info@landbounngdom.dk
www.landbounngdom.dk

Landbrug & Fødevarer Østjylland

Føllevej 5, 8410 Rønne
Rikke Skyum - sekretariatschef
Tlf. 2028 0189
E-mail: rsk@lfoj.dk
www.lfoj.dk

Landbrugsmessen Gl. Estrup

Føllevej 5, 8410 Rønne
Silke Lorenzen
Tlf. 8791 2042 / 2119 4428
E-mail: messen@landboforening.dk
www.landbrugsmessen.dk

LMO Kvæg

Trigevej 20, Søften, 8382 Hinnerup
Tlf. 8740 5000
www.lmo.dk

LMO Svin

Trigevej 20, Søften, 8382 Hinnerup
Tlf. 8740 5000
www.lmo.dk

Lokal Aktions Gruppe/Djursland

Lundbergsvej 2, 8400 Ebeltoft
Helle Breindahl - koordinator
Tlf. 8639 6001 / 2055 3305
E-mail: koordinator@lag-djursland.dk
www.lag-djursland.dk

Læplantning

Lerbakken 64, 8410 Rønne
Sune Glittrup - konsulent, HedeDanmark
Tlf. 2048 7808
E-mail: sg@hededanmark.dk
www.hededanmark.dk

Tegnstuen Birk

Birk Centerpark 24, 7400 Herning
Tlf. 9713 1211
E-mail: info@tegnbirk.dk
www.tegnstuenbirk.dk

VikarService Østjylland

Haraldsvej 60C, 1., 8960 Randers SØ
Mette Brændgaard - forretningsfører
Tlf. 8644 7440
E-mail: vikar@vikarserviceoj.dk
www.vikarserviceoj.dk

UDVALGET FOR PLANTER OG NATUR

	Tlf.	Mobil	E-mail
Formand			
Peter Poulsen, Sygehusvej 36, 8950 Ørsted	8648 8061	4017 8061	peter@baekskovgaard.dk
Næstformand			
Jørgen Hougaard, Brokkedalsvej 14, 8500 Grenaa	8633 9254	4029 6039	brokkedal@mail.dk
Jacob Hougaard, Hovedvejen 84, 8586 Ørum Djurs	8781 9009	2142 9216	j_hougaard@jubii.dk
Jens-Jørgen Henriksen, Nyhusvej 1A, 8585 Glesborg		2372 9896	henriksenis@mail.dk
Phillip Schmidt, Revnvej 14, Vejlbj, 8500 Grenaa		4030 0292	phillip@schmidt.mail.dk
Sekretær:			
Rikke Skyum, Føllevej 5, 8410 Rønde	8791 2045	2028 0189	rsk@landboforening.dk

ØKOLOGISK UDVALG

Formand:			
Mikkel Juhl Nielsen, Tangbakkevej 3, 8410 Rønde		6130 3403	mikkel.juhl.nielsen@gmail.com
Næstformand:			
Christian Vingborg, Gl. Tværvej 5, 8960 Randers SØ		2360 0809	chrisogtina@gmail.com
Anne-Mette Christiansen, Tronkærvej 61, 8530 Hjortshøj	8699 1820	2671 1820	hesselballemollegard@mail.dk
Jens Andersen, Teglmosevej 7, Dagstrup, 8544 Mørke	8637 6095	4074 6695	teglmose@moerkesnet.dk
Martin Vetter Jensen, Elkjærlundvej 2, 8961 Allingåbro		5133 1334	enghavegaardmvj@outlook.dk
Sekretær:			
Henrik Østergaard Nielsen, Føllevej 5, 8410 Rønde	8791 2037	2835 0185	hoen@landboforening.dk

SVINEPRODUKTIONSUDVALG

Formand:			
Thomas Olesen, Strandagervej 6, Karlby, 8500 Grenaa	8633 2238	2128 0238	tjolesen@djurs.net
Næstformand:			
Morten Gert Nielsen, Elgårdsmindevej 9, 8960 Randers SØ	8649 4319	2168 6671	mgn.elgaardsminde@mail.tele.dk
Rasmus Brøgger, Stenledvej 5, Hyllested, 8400 Ebeltoft		2211 3954	rasmus@mejltingegaard.dk
Morten Møller, Aarhusvej 89, 8500 Grenaa		4218 0691	aarhusvej89@gmail.com
Jens Hjort Jensen, Lyngbyvej 113, 8570 Trustrup	8633 9282	2325 0876	faevejle@dlgtele.dk
Sekretær:			
Hans-Henrik Dalsgaard, Føllevej 5, 8410 Rønde	8791 2030	2172 5303	hhd@landboforening.dk

KVÆGBRUGSUDVALG

Formand:			
Mogens Hjort Jensen, Dolmervej 29, 8500 Grenaa	8632 1670	2325 0878	bakkegaarden@c.dk
Næstformand:			
Mogens Vetter Jensen, Elkjærlundvej 2, 8961 Allingåbro		2124 8158	enghavegaardmvj@outlook.dk
Jacob Thomsen, Skansevej 3, Kni, 8586 Ørum Djurs		2345 1405	byparken3@gmail.com
Jesper Lykke Andersen, Tolstrupvej 6, 8500 Grenaa	8633 1650	3032 7582	Jesperlykkeandersen@gmail.com
Nicolai Kruse, Kanalvej 40, 8500 Grenaa		6172 2283	nicolai_kruse@hotmail.com
Sekretær:			
Tom Vestergaard, Trigevej 20, Søften, 8382 Hinnerup	8728 2616	4034 4136	to@lmo.dk

ØKONOMIUDVALG

Formand:			
Erik R. Jensen, Voer Gade 1, Voer, 8950 Ørsted	8648 8579	4058 8579	faiskaer@gmail.com
Næstformand:			
Per M. Pedersen, Jordemodervej 10, 8586 Ørum Djurs	8638 1049	4045 1049	permpedersen@gmail.com
Christian Greve, Bondhøjvej 36, 8950 Ørsted	8648 8028	2966 4728	christiangreve@hotmail.com
Michael K. Vestergaard, Mosevej 4, 8950 Ørsted		2924 4122	mosevej4@mail.dk
Peter Juul Sørensen, Skansevej 11, Fannerup, 8560 Kolind	8633 9141	2026 8141	hoejmosegaard@firma.tele.dk
Sekretær:			
Hans-Henrik Dalsgaard, Føllevej 5, 8410 Rønde	8791 2030	2172 5303	hhd@landboforening.dk

DELTIDSUDVALGET

	Tlf.	Mobil	E-mail
Formand: Christian Thomsen, Lindhøjvej 5, 8420 Knebel	8637 2830	4045 6281	ctstiltbjerg@gmail.com
Næstformand: Jørgen Schmidt, Bondehavevej 2, Lime, 8544 Mørke		4058 4768	jorgen@limehegn.dk
Asger Sørensen, Kaløvej 32, Eskerød, 8543 Hornslet	8699 2236	2440 1680	eskerodovergaard@gmail.com
Jens Erik Nielsen, Hammelevvej 26, 8500 Grenaa	8632 5715	3032 8642	martor@stofanet.dk
Niels Jørgen Josiassen, Sdr. Molsvej 13, 8420 Knebel		4036 0103	nj.josiassen@hotmail.com
Sekretær: Silke Lorenzen, Føllevej 5, 8410 Rønede	8791 2042	2328 3458	sl@landboforening.dk

UDVALGET FOR ÅBENT LANDBRUG DJURSLAND

Formand: Hans Gæmelke, Estruplundvej 51, Ingerslev, 8950 Ørsted		4029 4111	hans@lundballegaard.dk
Næstformand: Birthe Koch, Dyringvej 11, 8585 Glesborg	8631 7140	2156 8158	dyringvej11@mail.tele.dk
Martin Vetter Jensen, Elkjærslundvej 2, 8961 Allingåbro		5133 1334	enghavegaardmvj@outlook.dk
Jens Erik Nielsen, Hammelevvej 26, 8500 Grenaa	8632 5715	3032 8642	martor@stofanet.dk
Karen Revsbech, Voer Færgevej 68, 8950 Ørsted	8648 8847	3113 8847	lykkegaarden@mail.dk
Mogens Vetter Jensen, Elkjærslundvej 2, 8961 Allingåbro		2124 8158	enghavegaardmvj@outlook.dk
Jacob Hougaard, Hovedvejen 84, 8586 Ørum Djurs	8781 9009	2142 9216	j_hougaard@jubii.dk
Rasmus Brøgger, Stenledvej 5, Hyllested, 8400 Ebeltoft		2211 3954	rasmus@mejltingegaard.dk
Sekretær: Silke Lorenzen, Føllevej 5, 8410 Rønede	8791 2042	2328 3458	sl@landboforening.dk

BESTYRELSEN FOR PROMENTA A/S / AGRO-IT A/S

Formand: Mogens Hjort Jensen, Dolmervej 29, 8500 Grenaa	8632 1670	2325 0878	bakkegaarden@c.dk
Hans Gæmelke, Estruplundvej 51, Ingerslev, 8950 Ørsted	8648 5186	4029 4111	hans@lundballegaard.dk
Hans-Henrik Dalsgaard, Føllevej 5, 8410 Rønede	8791 2030	2172 5303	hhd@landboforening.dk
Rikke Skyum, Føllevej 5, 8410 Rønede	8791 2045	2028 0189	rsk@landboforening.dk

BESTYRELSEN FOR DANSK LANDBRUGSFORMIDLING A/S

Formand: Per M. Pedersen, Jordemodervej 10, 8586 Ørum Djurs	8638 1049	4045 1049	permpedersen@gmail.com
Kitte Borup, Føllevej 5, 8410 Rønede	8791 2047	4049 8791	kib@juridiskafdeling.dk
Hans-Henrik Dalsgaard, Føllevej 5, 8410 Rønede	8791 2030	2172 5303	hhd@landboforening.dk
Erik R. Jensen, Voer Gade 1, Voer, 8950 Ørsted	8648 8579	4058 8579	faiskair@gmail.com
Rikke Skyum, Føllevej 5, 8410 Rønede	8791 2045	2028 0189	rsk@landboforening.dk

DJURSLAND LANDBOFORENINGENS SENIORUDVALG

Formand: Ole Andersen, Hovedvejen 44, 8586 Ørum Djurs		4042 9359	oleva@sol.dk
---	--	-----------	--------------

ROUGSØ-SØNDERHALD SENIORKLUB

Formand: Aase Jørgensen, Søndergade 87, 8961 Allingåbro		3023 6319	aasejg1@gmail.com
---	--	-----------	-------------------

LANDBRUG & FØDEVARER - KOMMUNENETVÆRK

Norddjurs: Hans Gæmelke, Estruplundvej 51, Ingerslev, 8950 Ørsted		4029 4111	hans@lundballegaard.dk
Randers: Morten Gert Nielsen, Elgårdsmіндеvej 9, 8960 Randers SØ	8649 4319	2168 6671	mgn.elgaardsmінде@mail.tele.dk
Syddjurs: Hans Gæmelke, Estruplundvej 51, Ingerslev, 8950 Ørsted		4029 4111	hans@lundballegaard.dk
Aarhus: Niels Aage Arve, Krannestrupvej 1, 8530 Hjortshøj	8699 9117	2222 9917	niels.aage@krannestrup.dk

(Repræsentation i andre organer: Se www.landboforening.dk)

BESTYRELSEN I DJURSLAND LANDBOFORENING



FORMAND:
Hans Gæmelke
Estruplundvej 51, Ingerslev
8950 Ørsted
Mobil: 4029 4111
hans@lundballegaard.dk



ØKOLOGISK UDVALG:
Mikkel Juhl Nielsen
Tangbakkevej 3, Følle
8410 Rønne
Mobil: 6130 3403
mikkel.juhl.nielsen@gmail.com



FRITVALGT:
Hanne Line Revsbech
Voer Færgevej 68
8950 Ørsted
Mobil: 2849 8847
lykkegaardenis@gmail.com



KVÆGBRUGSUDVALG:
Mogens Hjort Jensen
Dolmervej 29
8500 Grenaa
Tlf.: 8632 1670 · Mobil: 2325 0878
bakkegaarden@c.dk



FRITVALGT:
Esben Øvle Kristensen
Damkærvej 18, Homå
8500 Grenaa
Mobil: 2094 1200
esben@homaas.net



SVINEPRODUKTIONSUDVALG:
Thomas Olesen
Strandagervej 6, Karlby
8500 Grenaa
Tlf.: 8633 2238 · Mobil: 2128 0238
tjolesen@djurs.net



FRITVALGT:
Jørgen Ivar Mikkelsen
Molsvej 108, Grønfeld
8400 Ebeltoft
Tlf.: 8636 5343 · Mobil: 5192 5343
fammi.mols@gmail.com



DELTIDSUDVALG:
Christian Thomsen
Lindhøjvej 5
8420 Knebel
Tlf. 8637 2830 · Mobil: 4045 6281
ctstiilbjerg@gmail.com



ØKONOMIUDVALG:
Erik R. Jensen
Voer Gade 1, Voer
8950 Ørsted
Tlf. 8648 8579 · Mobil: 4058 8579
faiskaer@gmail.com



MEDARBEJDERREPRÆSENTANT:
Silke Lorenzen
Tlf.: 8791 2042
Mobil: 2328 3458
sl@landboforening.dk



**UDVALGET FOR PLANTER
OG NATUR:**
Peter Poulsen
Sygehusvej 36 · 8950 Ørsted
Tlf.: 8648 8061 · Mobil: 4017 8061
peter@baekskovgaard.dk



MEDARBEJDERREPRÆSENTANT:
Erik Bendix Jensen
Tlf.: 8791 2084
Mobil: 2481 6524
ebj@landboforening.dk

RING TIL BESTYRELSEN!

Djursland Landboforening er en interesseorganisation, der virker til landbrugets fremme gennem fagligt oplysningsarbejde samt rådgivning og service.

Desuden har foreningen til formål at varetage medlemmernes erhvervspolitiske interesser og at tilbyde medlemmerne kulturelle, sociale og faglige arrangementer.

Har du "noget på hjerte", er du velkommen til at kontakte bestyrelsens medlemmer.

Åbent Landbrug hos Heden Jersey, Lindå Hede 8, Hornslet
den 15. september 2019

Fotos: Silke Lorenzen

