



DJURSLAND LANDBOFORENING



RIDDEREN AF VANDGÅRDEN - Landmandsportræt - side 6
NYT FRA PLANTEAVLSKONTORET - CropManager - side 10
ER DINE KØER TIL POWERNAPS ELLER I
SENGEPRAKTIK - side 12
LANDBRUGSMESSEN GL. ESTRUP 2019 - side 24



PARTNER I
DLBR
DANSK
LANDBRUGSRÅDGIVNING

NR. 81 · APRIL 2019

- 03 **FORMANDSORDET**
- 04 **ÅRETS GENERALFORSAMLING I BILLEDER**
- 06 **Landmandsportræt: RIDDEREN AF VANDGÅRDEN**
- 10 **NYT FRA PLANTEAVLSKONTORET**
- 12 **ER DINE KØER TIL POWERNAPS ELLER I SENGEPRAKTIK?**
- 14 **DETTE SKAL I HUSKE, SELVOM I HAR TRAVLT**
- 16 **NYT FRA BYGGERI & TEKNIK I/S**
- 20 **NYE KRÆFTER I VIKARSERVICE ØSTJYLLAND**
- 22 **LANDBOUNGDOM: FART OVER FELTET**
- 24 **LANDBRUGSMESSEN GL. ESTRUP 2019**
- 27 **SYDDJURS KOMMUNES NATURPULJE 2019**
- 28 **Medarbejderportræt: "NU KAN JEG IKKE FORESTILLE MIG AT LAVE ANDET"**
- 30 **THI KENDES FOR RET**
- 32 **NAVNYT**
- 33 **ARRANGEMENTER - FAGLIGE**
- 35 **ARRANGEMENTER - SENIOR OG ØVRIGE**
- 37 **MEDARBEJDERE**
- 40 **NYTTIGE KONTAKTER**
- 42 **UDVALGENE I DJURSLAND LANDBOFORENING**
- 43 **BESTYRELSEN I DJURSLAND LANDBOFORENING**

Redaktionen:

Gårdejer Hans Gæmelke – formand
Chefkonsulent
Hans-Henrik Dalsgaard
Redaktør og journalist
Sabrina Brohus (ansvarsh.)
Sekretær Irene Kjær Madsen

Annonceekspedition:

Djursland Landboforening
Føllevej 5, 8410 Rønede
– tlf. 8791 2014
Sekretær Anni Poulsen

Bladet tilgår alle medlemmer af Djursland Landboforening samt biblioteker, politikere, samarbejdspartnere o.a.

Forsidefoto: Et tiltrængt middagshvil for malkekøerne på Landbrugsmessen Gl. Estrup, inden det går løs igen.
Foto: Karen Just

Udkommer medio februar, april, oktober og december
Oplag: 1.200 eksemplarer.

Eftertryk er tilladt med kildeangivelse.

SE NYHEDER!

FACEBOOK.COM/
DJURSLANDLANDBOFORENING
TILMELD DIG NYHEDSMAIL PÅ
WWW.LANDBOFORENING.DK



Landbocentret Følle

Føllevej 5 · 8410 Rønede
Tlf.: 8791 2000 · Fax: 8791 2001
www.landboforening.dk
djursland@landboforening.dk
CVR-nr.: 14305084

LANDBOCENTRETS ÅBNINGSTID:

Mandag - torsdag kl. 8.00 - 16.00
Fredag kl. 8.00 - 13.00





Solen bryder gennem skyerne – Thorsager, marts 2019

Jeg vil gerne starte med at takke jer alle endnu engang for den store opbakning til årets generalforsamling.

Det var godt at få hilst på og snakket med flere af jer, og det er netop jeres opbakning, der har en stor del af æren for, at vores forening kører så godt, som den gør. Bestyrelsen konstituerede sig efter mødet.

Vi har besluttet at fortsætte i det samme spor som hidtil. Bestyrelsen kan se frem til at trække i arbejdstøjet.

Vi går en tid i møde med en del udfordringer. Vi har fortsat et stort stykke arbejde at gøre med minivåd-områderne, men jeg tænker også på det kommende kommunalvalg og ikke mindst valg til Europa-Parlamentet.

Vi ved allerede nu, hvornår vi skal stemme til Europa-Parlamentet. Det bliver den 26. maj, og jeg har et stort ønske om at få stemt en rigtig landmand ind.

Vi har i de sidste mange år manglet en landmand i EU-Kommissionen og ikke mindst en dansk landmand i Landbrugskommissionen. Sådan en landmand er der denne gang repræsenteret på stemmesedlen.

Han hedder Asger Christensen, stiller op for Venstre, medlem af Kolding Byråd, og han er Syd- og Sønderjyllands kandidat til Europa-Parlamentet. Ved valget i 2014 fik han næsten 15.000 personlige stemmer og er således 2. suppleant for Venstre i parlamentet. Han får min stemme.

Der er bestemt kommet forår i luften, og vi trænger til en god vækstsæson.

God arbejdslyst.
Hans Gæmelke



DJURSLAND LANDBOFORENING

Formand

Hans Gæmelke

Mobil 4029 4111

Mail: hans@lundballegaard.dk



DJURSLAND LANDBOFORENINGS GENERALFORSAMLING I AUNING DEN 5. MARTS 2019





McCormick X7.690 P6-Drive Efficient

- 225 HK
- Fuld powershift transmission
6 powerhft i 5 grupper
- 4 PTO-hastigheder: 540/1000/540E/1000E
- LS-Hydraulik pumpe
- 650/65-42 dækmontering
- Motorbremse
- 4-stolpet komfortkabine
- Aircondition
- Soltag med godt udsyn
- Luftsæde
- Radio/CD
- Teleskop spejle
- Rotorblink
- 10 arbejdslys

Kampagnepris
NU KUN 648.000,-
ekskl. moms

Køb McCormick
i 2019 og kom
GRATIS på én
inspirationstur til
fabrikken i Italien!

**McCORMICK**

Power Technology.

VEGGERLEV APS

Veggerslevvej 75 - 8500 Grenaa - Telefon 2460 0050
info@vlms.dk - www.vlms.dk



RIDDEREN PÅ VANDGAARDEN



Gunnar Sørensen modtog i februar 2019 dronningens ridderkors, da han i 17 år har været byrådspolitiker i Syddjurs Kommune. På billedet ses han med hustruen Mette og parrets to døtre.

Ridder af Dannebrog, byrådsmedlem og landmand. Kært barn har mange navne. Gunnar Sørensen kan inden længe fejre, at det er 40 år siden, at han valgte at drive Vandgaarden videre efter morbror Henry.

Af Sabrina Brohus

Pludselig en dag stod han i døren med skødet i hånden. Morbror Henry var aldrig blevet gift. Han vidste, at han ikke ville efterlade sig nogle efterkommere, og han ønskede sig, at Gunnar Sørensen og hustruen Mette skulle overtage Vandgaarden og drive den som deres egen.

“Vi havde lige købt hus i Rønde. Det kom noget bag på mig. Det var meningen, at jeg på sigt skulle overtage mine forældres gård ved Egens, som der allerede var planer om at udvide. På det tidspunkt var min far ikke klar til at lade sig pensionere, så vi takkede ja”, lyder det fra Gunnar Sørensen, som 1. august 2019 kan fejre, at det er 40 år siden, at han valgte at sige ja til at drive Vandgaarden i Vrinners videre.

ARVEN AF HISTORIE OG PORCELÆN

Stuehuset står flot, hvidt og nymalet. I sommer blev parrets ældste datter gift på ejendommen, og Gunnar Sørensen havde i perioden op til haft travlt med penslen. På bagsiden af huset er der blevet bygget en udestue. I den kan parret nu nyde morgenkaffen med kig ud over vandet.

“Den udestue kostede mig otte kilo på kroppen i sommer”, siger Gunnar Sørensen med et smil.

I stuehuset står den “fine stue”, næsten som da parret overtog huset. Langbordet, som er dækket med blå dug, der sirligt matcher de blå gardiner, står klar til at modtage familien ved højtiderne. Væggene er dækket med blå platter i Kongeligt Porcelæn. Til højre for døren hænger rummets ældste platte fra 1908, hvor huset blev bygget. Her er Jomfru Maria afbilledet med det lille Jesusbarn. Da Gunner Sørensen overtog huset, var der platter fra husets opførelse i 1920, og familien har sidenhen indkøbt platter, så samlingen nu er komplet fra 1908 til dato.

“På skødet stod der, at platterne og et ældre chatol hørte til huset. Så det har vi beholdt og ført videre”, fortæller Gunnar Sørensen.

Morbror Henry fortalte Gunnar Sørensen alt om gårdens oprindelse. Hvordan der blev lånt 20.000 kr. til at bygge for, men at huset kun kom til at koste 18.000 kr., og de resterende penge blev sat i banken. At det sand, der blev brugt til at bygge huset med, kom nede

fra stranden lidt længere nede ad vejen, og at træet til huset blev hentet i Rosenholm Skov.

Vandgaarden er Gunnar Sørensens mors fødegård. Morbror Henry drev gården fra sin fars død i 1929 til 1979, og da parret i en alder af 23 år overtog gården, var det ikke kun jord og bygninger, der fulgte med – det gjorde Henry også. I 8 år boede familien sammen i huset, og Henry arbejdede helt frem til en måned inden sin død, 87 år gammel.

”Han fik jo pludselig en familie, og han lavede helt op. Vores ældste var fire år, da han døde. Hende var han meget glad for”, fortæller hustruen Mette Sørensen.

NYE TIDER PÅ VANDGAARDEN

Da Gunnar Sørensen overtog Vandgaarden, var der, foruden planteavl, 24 køer. Efter nogle år blev der udvidet med 80 kreaturer, men køerne blev sat ud i 2008. ”Hvis vi skulle fortsætte, så skulle vi bygge nye stalde. Desuden har vi ikke så meget jord omkring gården, og al kørsel med møg skulle igennem byen”, siger Gunnar og peger ud på marken bagved stuehuset, hvor han har de 34 ud af 380 ha. Det resterende ligger mellem Vrinners og Egens.

Gunnar Sørensen arbejdede fuld tid på gården og havde i 80’erne to ansatte. I dag har han en enkelt mand, der arbejder på gården, og han har holdt ved i snart 20 år.

For tre år siden skete der imidlertid noget nyt på Vandgaarden. Gunnar Sørensen besluttede sig for at sætte

Det er snart 40 år siden, at Gunnar Sørensen og hustruen Mette overtog Vandgaarden i Vrinners efter morbror Henry.

”Vi havde lige købt hus i Rønde. Det kom noget bag på mig. Det var meningen, at jeg på sigt skulle overtage mine forældres gård ved Egens”. Gunnar Sørensen, landmand og byrådspolitiker.

ploven på standby og begynde at bruge metoden pløjefri dyrkning af jorden. En nabo havde gennem længere tid brugt metoden, og da Gunnar Sørensen jævnligt gik og tænkte på, at han nåede for lidt, så tog overvejelser om plovens endeligt ikke lang tid.

”Vi brugte alt for meget tid på at køre rundt med ploven. Det var nærmest dræbende. Det her er langt nemmere, og vi sparer timer, diesel og CO²”, lyder det fra Gunnar Sørensen.

Sidste år kom han med i landboforeningens erfa-gruppe med pløjefri dyrkning, og det er han glad for.

”Det er rart at se, hvordan de andre gør det, så kan man jo gøre det, som passer til ens tempo. Desuden kommer man jo rundt og ser de andre gårde, og der bliver sparket nogle dæk. Det er altid interessant at se, hvordan de andres afgrøder står”.

Her efter tre år tænker Gunnar Sørensen, at han måske efter skiftet bliver en anelse klemmt i udbyttet, men med de reducerede omkostninger, er han sikker på, at det går lige op.





I stuehuset står den "fine stue", næsten som da parret overtog huset.

"Vi fortsætter, og så justerer vi, hvordan vi gør hen ad vejen. Det er en mere bæredygtig måde at drive jorden på, og det betyder også noget for dem, vi omgiver os med, som altid har en holdning til landbruget. Det skal man også tænke på", mener han.

Men når solen skinner, så er det alligevel en temmelig stor udfordring, som kan være svær for en garvet landmand at overkomme.

"Når solen skinner, og alle de andre er ude at køre, så vil jeg også gerne afsted. Men vi må vente, til det er helt tørt, så vi ikke ødelægger såbedet", forklarer landmanden.

"DET BLIVER 1000 KR."

Udover at være planteavler så er Gunnar Sørensen også byrådspolitiker og sidder i dag som formand for Udvalget for erhverv og beskæftigelse i Syddjurs Kommune. Han har været i byrådet i 17 år, og det i sig

BLÅ BOG:

63-årige Gunnar Sørensen ejer og driver Vandgaarden i Vrinners. Her bor han med hustruen Mette, som han mødte, da han gik på Malling Landbrugsskole.

Sammen har parret to døtre på 30 og 33 år samt to børnebørn og en mere på vej.

Gunnar Sørensen har i sine unge dage siddet i bestyrelsen i landboforeningen - dengang det hed Kalø-Knebelvig Landboforening, samtidig har han i 25 år været i bestyrelsen i "foderstofften".

I kraft af sit arbejde i byrådet er Gunnar Sørensen udpeget til at sidde som næstformand i Viden Djurs og i FGUs bestyrelse. FGU står for Den forberedende grunduddannelse. Uddannelsen henvender sig til unge under 25 år, der endnu ikke er parate til at gå i gang med eller gennemføre en anden ungdomsuddannelse.

FAKTA

- Vandgaarden driver 380 ha planteavl, hvoraf de 140 er selvejet.
- På markerne er der lige nu raps, vinterbyg, hvede, rug og maltbyg.
- For 3 år siden startede Gunnar Sørensen med at bruge metoden pløjefri dyrkning.
- På gården findes der, foruden en hund, 20 ammekøer.

selv giver muligheden for at takke ja til Dronningens ridderkors. For et par måneder siden modtog Gunnar Sørensen, sammen med to andre kollegaer i byrådet, den fornemme titel ved en ceremoni på rådhuset.

"Med medaljen var et dokument underskrevet af Prins Joachim, en bog som beskriver, i hvilke anledninger jeg må bære korset og så et girokort på 1000 kr., som er, hvad det koster. Det morede vi os over".

Gunnar Sørensen har nu ikke tænkt sig at pryde sig med korset i tide og utide, men er glad og bæret over at modtage det.

"Det er da rigtig sejt. Der har været langt mere respons på det, end jeg havde regnet med".

Ridderkorset er et symbol på 17 års arbejde for det nærområde, som han holder så meget af. Et symbol på den politik, som er hans helt store interesseområde,



"Han fik jo pludselig en familie, og han lavede helt op. Vores ældste var fire år da han døde. Hende var han meget glad for".

*Mette Sørensen,
hustru til Gunnar Sørensen."*

hvor han, efter eget udsagn, kan få mulighed for at få det store overblik og gøre noget for det samfund, han lever i.

"Jeg startede med at komme med i Økonomiudvalget i to perioder og er nu i gang med den tredje periode som udvalgsformand. Det giver en kæmpe indsigt i, hvad der foregår i kommunen", siger Gunnar Sørensen.

Lokalpolitikeren har mange gode historier fra et liv med lokalpolitik, men han husker særligt tiden efter kommunesammenlægningen, hvor Syddjurs Kommune skulle have tilpasset økonomien, blandt andet med fyringsrunder og tre lukkede skoler lige før et kommunalvalg. Han mener, at det var det, som gør, at Syddjurs Kommune står stærkt i dag.

"Det var ikke populært, men det var nødvendigt. Folk må gerne være uenige med mig, frem med det, men jeg synes ofte, at folk er forstående, når de får en rimelig forklaring", uddyber Gunnar Sørensen.



Henry drev gården fra sin fars død i 1929 til 1979, hvor Gunnar Sørensen tog over. Henry arbejdede på gården helt frem til en måned inden sin død, 87 år gammel.

Hvad er du mest: Ridder af Dannebrog, politiker eller landmand?

"Så er jeg landmand". Svaret kommer prompte. "Hvis jeg ikke bliver valgt, eller jeg ikke længere synes, det er spændende, så er jeg jo stadig landmand, hjemme på gården".



Gunnar Sørensen har de sidste 17 år været byrådspolitiker i Syddjurs Kommune samtidig med, at han har passet ejendommen i Vrinner med 380 ha planteavl og 20 ammekøer.

NYT FRA PLANTEAVLSKONTORET



CROPMANAGER

Der sker rigtig meget indenfor GPS/præcisionsjordbrug, og lige nu er det, set fra vores side, især interessant, hvad der sker på platformen Cropmanager.dk.

Cropmanager bliver fremover stedet, hvor der skabes sammenhæng mellem satellitmålinger og mark- og gødningsplaner. Skal der laves tildelingskort, bliver det naturligvis mod betaling, men skal man "bare kigge", er det fortsat gratis.

Man kan kigge på sine hvedemarker. Har man i Markonline noteret sorter og sådato rigtigt, så kommer der et ret så overskueligt bud på vækstreguleringsbehovet, og det ser faktisk ud til at passe rimeligt med den vurdering, vi selv kan lave i marken.

Nedenstående er vist et eksempel fra en bedrift, hvor de marker, der er sået tidligt, og som nu står meget

kraftigt, af systemet er beregnet og markeret som røde – (dem med størst lejesædsrisiko) – og hvor øvrige marker, der står mere normalt, er beregnet og markeret som gule og dermed med lavere vurderet lejesædsrisiko. Og ja, det passer faktisk med virkeligheden!

Vurderet i marken i marts skal der ca. dobbelt så stor indsats til på de røde arealer som på de gule arealer på denne ejendom.

Er der ingen hår i suppen? Der ses på hele marker, og hvor en del af en mark er sået tidligt og resten sent, så kniber det for systemet. Herudover er der jo en point-skala bag, fx er mark 2-1 kun et point fra at være i "rød klasse", så man bør lige gå markernes point igennem og sammenholde med det, man ser.

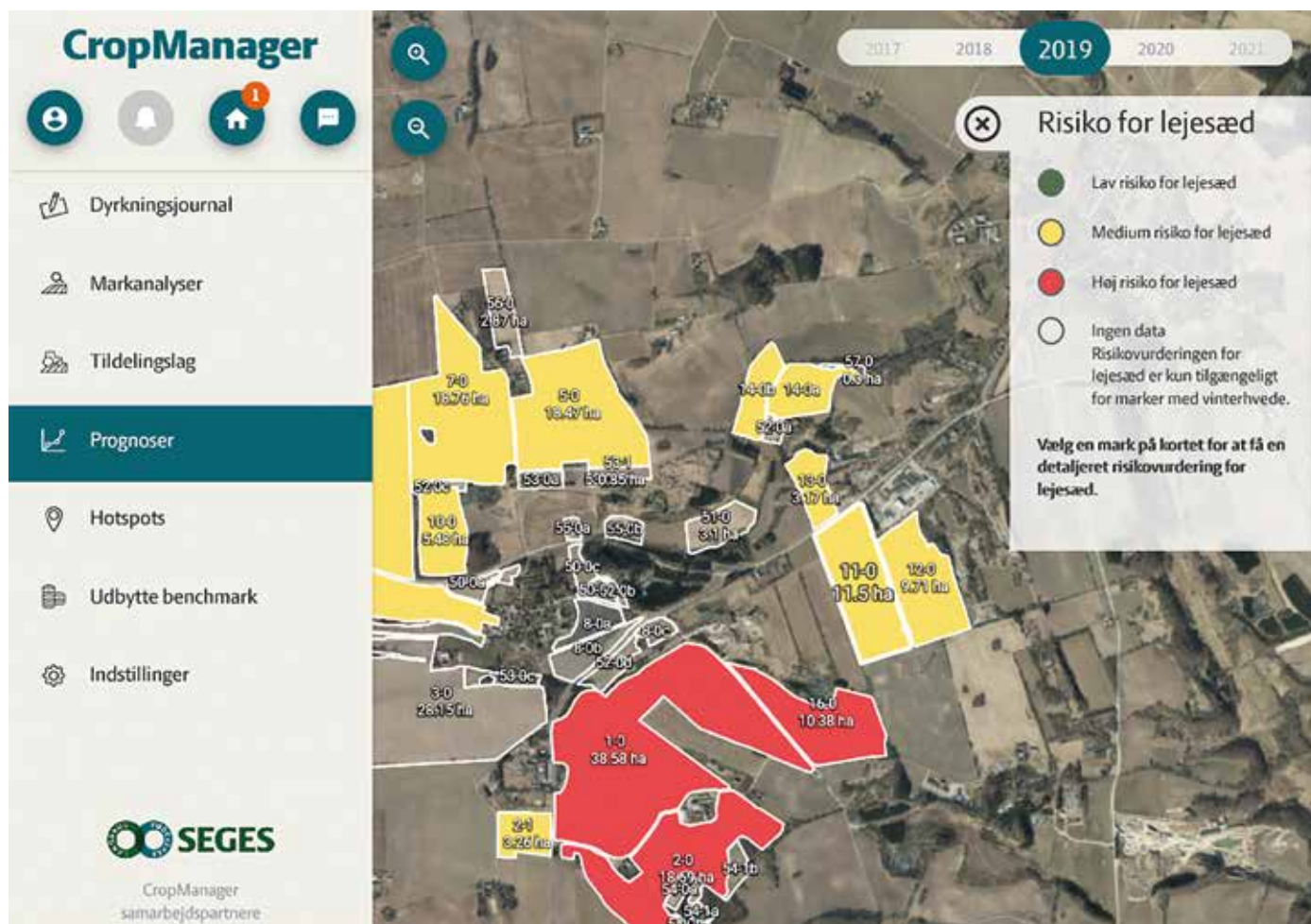

TILMELD DIG EN PRÆCISIONS-ERFA-GRUPPE

Mange har allerede førerhuset i traktoren fyldt op med terminaler og skærme, som sammen med antennen på taget og input fra et computerprogram, f.eks. CropManager, kan være med til at fordele en varieret mængde gødning, kemi eller udsæd hen over marken. Det kan give mening at graduere mængderne frem for at køre samme mængde over hele marken, hvis der er stor variation i marken. Efterhånden er teknikken ved at fungere rigtig godt, men der kan være forhold i marken eller tekniske udfordringer, som man gerne vil snakke med andre om.

Vi er derfor ved at starte endnu en erfagruppe op med fokus på præcisionsjordbrug, så hvis du gerne vil være med, så kontakt planteavlskonsulent Michael Erlang-Nielsen, tlf. 2835 0193, mail: men@landboforening.dk

BEDRIFTSBESØG

Igen i 2019 står Planteavl for 4 bedriftsbesøg i maj måned. De tre første besøg er traditionelle bedriftsbesøg på spændende bedrifter, der gør tingene på hver deres måde.

Første besøg sætter fokus på minivådområder og planteavl. Andet besøg sætter fokus på det at drive planteavl og maskinstation på "vores sydhavshalvø". Tredje besøg har fokus på præcisionsjordbrug og planteavl. Alle aftener sluttes af med en øl/vand i maskinhuset.

Den sidste tirsdag i maj er vores fokus i år på sprøjte-teknik/kemi og forsøg. Dels skal vi i marken, og dels skal vi efterfølgende se og høre om vaskepladser og sprøjteteknik. Aftenen sluttes af med pølser, øl og vand.

Læs nærmere under arrangementer bagerst i bladet.



PLANTEAVL

Chef for planteavl

Carsten Kløcher

Telefon 8791 2073 – Mobil 2835 0191

Mail: ck@landboforening.dk

DLR Kredit - når der skal realkredit til at realisere drømmen

Kontakt dit pengeinstitut eller DLR Kredit



Område 85
Ole Moesgaard
Andersen
»Bendstrupgaard«
Mejlbyvej 606
8530 Hjortshøj
24 22 99 59
oma@dlr.dk



Område 86
Frede Lundgaard
Madsen
Søndergade 66
8883 Gjern
24 22 99 53
flm@dlr.dk



Område 89
Martin
Vestergaard
Lindegårdsvej 62
8930 Randers NØ
24 22 99 31
mve@dlr.dk

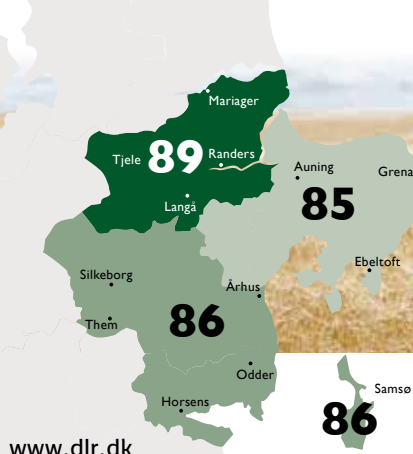

dlr kredit
er realkredit

ER DINE KØER TIL POWERNAPS ELLER I SENGEPRAKTIK?



Køer har brug for liggetid, da mangel på hvile giver stress og dermed påvirker dyrenes sundhedstilstand, reproduktion, holdbarhed og mælkeydelse – dermed også den enkelte kos dækningsbidrag. I LMO Kvæg er vi begyndt at krydre vores videoanalyse af stalden med loggere, som monteres på benet og indsamler informationer om koens positionering hver andet sekund. Dermed kan vi få informationer direkte fra den enkelte ko om hendes adfærd hen over døgnet.

Fra litteraturen ved vi, at køernes naturlige behov for hvile blandt andet afhænger af race, laktationsnummer og laktationsstadiet. I praksis spiller staldens indretning, sengebåsen indretning og management naturligvis også ind.

Grafen viser et eksempel på et hold, hvor den gennemsnitlige liggetid er 11 timer og 56 minutter – hvilket umiddelbart er fornuftigt, gruppens sammensætning taget i betragtning. Men gennemsnittet viser ikke, at der også er en stor del af køerne, som ligger for lidt, og en del, der ligger for meget. Den korte liggetid signalerer, at køerne er stressede og ikke kan finde ro i holdet. Årsagen skal således findes på den enkelte ko, som fx bliver "mobbet", ikke har fundet sin plads i hierarkiet eller ikke kan finde en god plads at ligge på. Modsat er en stor del af køerne med meget lange liggetider karakteriseret ved, at de lægger sig færre gange i løbet af døgnet, fordi det er forbundet med ubehag at lægge

sig og rejse sig. Her er det oftest klov-lemmelidelse og sengens indretning, som er i fokus.

Indenfor besætninger har vi set, hvordan liggetiden gennemsnitligt ændres positivt ved sand fremfor madrasser samtidig med, at variationen mellem køerne var mindre i sandsengene end på madrasserne. I sandsengene var køerne samtidig hurtigere til at "vende sig" i sengebåsen, som tegn på komfort. Tilsvarende har længden af sengebåsen betydning for den samlede liggetid og variationen mellem køerne. I forbindelse med holdskifte påvirkes koens hviletid negativt, særligt de første døgn efter skiftet, hvorefter det stabiliseres.

Den landsdækkende spildkampagne i kvægbruget er skudt i gang (tjek facebook siden "Jagten på spild", hvor du kan lade dig inspirere og komme med gode ideer til dine kolleger). Spild af køernes potentiale koster, og nogle af de store syndere er dårligt indrettede sengebåse og spildtid på opsamlingspladsen, som forværrer symptomerne hos både de køer, som ligger for kort tid og for lang tid.

Videoerne giver et godt overblik over rutinerne og varerne, og med udgangspunkt i dyrenes egne "fortællinger", skal vi skabe vilkår i stalden, og med management give komfort og dermed højere produktion og forbedret bundlinje.



LMO KVÆG

Kvægkonsulent

Mie Riis

Mobil 2147 5358

Mail: mir@lmo.dk

De målte liggetider er afbilledet på x-aksen og med frekvensen af køerne inden for hvert timeinterval.

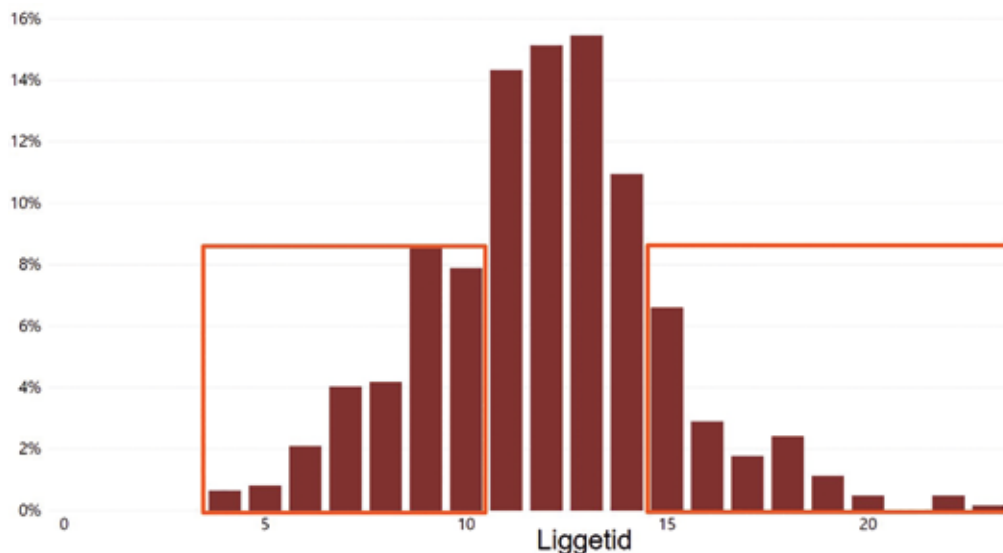

XL BYG RYOMGÅRD

TØMMERHANDEL OG BYGGECENTER



Vestergade 108 • 8550 Ryomgård • Tlf. 87 74 12 34
www.vorupgruppen.dk • info.rt@vorupgruppen.dk

Mandag-fredag 6.30-17.30 - Lørdag, søndag og helligdage 9.00-15.00

Forår 2019

Gyllenedfældning med selvkørende gyllevogn som reducerer marktrykket

Gyllekørsel med slangebom op til 36 meter

Såning af vårsæd med gødningsplacering

Flytning af gylle med 2 lastbiler

Alt forefaldende maskinstationsarbejde udføres

Kni Maskinstation - Jens Hansen

Mobil 4038 6676



DETTE SKAL I HUSKE, SELVOM I HAR TRAVLT



Jeg møder ofte kunder, som har de præcis samme udfordringer. Det kan eksempelvis være, at et medarbejderskift har gjort, at de er kommet bagefter med at få tastet data, samt få afstemt deres E-Kontrol, da den nye medarbejder ikke lige kender programmet. Hvordan er det lige med flytninger i CHR-registeret, og er der blevet ændret i værdierne i fodercomputeren efter sidste høst?

Måske den nye medarbejder er vant til at arbejde med et andet program, end det du har. Dette betyder, at risikoen for fejl eller endda manglende registreringer øges. Medarbejderen bruger samtidig mere tid på at finde rundt i programmet, og der skal derfor bruges mere tid på at indsamle de manglende registreringer.

Al begyndelse er svær, det kan derfor være en ide at få lidt "begynderhjælp" til at forstå og benytte det nye program.

Den sidste aftager af smågrise indberettede dine smågriseflytninger i CHR, men du har lige opdaget, at den nye ikke gør det. Det, vi desværre ser mest af, er mangler på de interne flytninger. Husk på, at det er modtagerens ansvar at sikre den rette registrering, men jer selv ved interne flytninger!

Nogle gange kan det være svært at huske, hvor i fodercomputeren, det er, at I kan ændre energiværdierne på råvarerne. Hvis ikke ændringerne lægges ind, kan der enten ske over- eller underforsyning af f.eks. protein.



For sikkerhedens skyld...
UGELBØLLE EL-SERVICE APS

Sikkerhed for erhverv og private
Godkendt af forsikringssekskaberne & Rigspolitiet

- Alt i El-arbejde
- Tyverialarmer
- Adgangskontrol
- TV-overvågning
- Brandalarm
- Vagt og alarmudrykning
- Sikkerhedsrådgivning

Tangvejen 5, Ugelbølle, 8410 Rønde
v/Morten Sørensen

86 37 37 10



LMO SVIN

Svinerådgiver

Søren Andersen
Mobil 2077 3001
Mail: san@lmo.dk

Som den opmærksomme læser vil have bemærket, har jeg flere gange nævnt tid som en udfordring. Det er vigtigt at overholde evt. deadlines for aflevering af data. Samt ikke mindst at have tid til at lave den bedst mulige indkøring for den nye medarbejder. Enten skal der afsættes flere interne timer til at holde snor i diverse dataregistreringer, eller der kan hyres en ekstern hjælper til disse opgaver, indtil den nye medarbejder er kørt godt i gang.

Her kan vi være behjælpelige i en kortere eller længere periode, alt afhængigt af hvilket behov I måtte have.

Det er ret nemt at tage et billede af evt. lister, der skal testes ind i jeres program, dette er noget, vi som regel kan gøre via fjernsupport, ellers kommer vi gerne ud til jer, hvis opgaven er af mere praktisk karakter.

Husk også, at det kan være, at behovet opstår i sæsonen, hvor der også ligger nogle timer udenfor stalden. Ved at lave en plan for ekstern support skabes der en produktionssikkerhed samt ro på medarbejderfronten.

VI HJÆLPER GERNE MED HELT KONKRETE OPGAVER, SOM VIST NEDENFOR.

- Tastning af data
- CHR flytninger
- Afslutning af E-Kontrollen
- Type 2 korrektioner
- Praktisk aflastning ved spidsbelastninger
- Gennemgang af arbejdsrutiner
- Omkostningsjagt i stalden
- Afvikling af gårdkurser
- Oplæring af nye medarbejdere i: farestalden, reproduktions- samt klimadelen

Kontakt os gerne, da forsinkelser eller misforståelser nemt koster langt flere penge, end man forestiller sig. Hvis det ønskes, kan vi lave fastpris på opgaven.

DLG INNOVATION 19.-20. JUNI 2019

- Præsentation af de nyeste sorter i vintersæd, vårbyg og hestebønner.
- Kanonstart i vinterhvede og vårbyg (coatning af udsæd og startgødninger)
- Vækstreguleringsstrategier ved forskellige gødningsniveauer
- Se de kommende nye svampemidler og svampestrategier i kornet
- Dyrkningskonkurrence med fokus på protein i vinterhvede
- Se eksperternes dyrkningsstrategier i hestebønner
- Arter og blandinger i mellem- og efterafgrøder
- Få majsens godt fra start med coatning af udsæden og startgødning
- Nyhed: Økologisk sorter og gødninger

Sejet Planteforædling
Nørremarksvej 67
8700 Horsens

Åbningstider:
Den 19. juni kl. 10 - 19
Den 20. juni kl. 9 - 16

For mere information kontakt DLG ØSTJYLLAND,
Rapsgade 1, 8900 Randers C, Tlf. 3368 6300 eller
læs mere på www.dlg.dk/dlginnovation



DLG Innovation er en unik event, hvor der er fokus på planteavl i et højere gear. Alt det bedste inden for planteavl i Danmark kan opleves, og hvor det er muligt, kigger vi i krystalkuglen. Eventen er også for økologer.

FORÅRSKAMPAGNE PÅ MASKINANALYSE



HVILKE OPGAVER KAN DU MED FORDEL UDFØRE SELV, OG HVAD KAN LØSES BILLIGERE MED MASKINSTATION?

Maskiner bliver ofte udråbt som den store synder til at trække bedriftens økonomi i den forkerte retning. Vores maskinanalyser viser dog, at det ikke behøver at forholde sig sådan. Ofte er der opgaver, der er rigtig god økonomi i at udføre selv. Og det er ikke nødvendigvis de opgaver, man selv havde forestillet sig var de mest rentable. En maskinanalyse sætter fokus på, hvad der bedst kan betale sig at udføre selv.

Mangler du et grundlag for dannelse af et maskinfællesskab, vil du vide hvad det koster at fremstille en foderenhed eller blot have overblik over hvilke maskinopgaver, der giver den bedste timeløn, kan du nu få udført en maskinanalyse til forårs-kampagnepriser.

For yderligere oplysninger:

Energi- og teknikrådgiver

Kurt S. Mortensen

Mobil 4024 3081

Mail: ksm@byggeri-teknik.dk

KÆMPE FOR DE RETTE AFGØRELSER I LANDBRUGSSTYRELSEN

I Byggeri & Teknik I/S kæmper vi i øjeblikket en brav kamp for at få Landbrugsstyrelsen til at afgøre de gamle tilskudssager på en hurtig, men fair måde – men det kniber. Derfor har Byggeri & Teknik I/S arrangeret et møde sammen med L&F, hvor vi igen vil forsøge at få styrelsen til at afgøre sager på baggrund af de rigtige regler og på den rigtige baggrund.

Skulle du have en afgørelse, som du mener, er forkert, er du velkommen til at kontakte undertegnede, så vil vi gerne se på, om der er chancer for at klage og dermed opnå en omgørelse af sagen. Det er dog op ad bakke, men vi har eksempler på, at det nytter at klage og fremføre sine argumenter.

Direktør og teknikrådgiver

Flemming Hedegaard - Mobil 2025 2865, Mail: fh@byggeri-teknik.dk

ENERGIGENNEMGANG OG ENERGITJEK

Lad Byggeri & Teknik lave en energigennemgang af din ejendom og find ud af, hvor der kan sættes ind for at sænke energiomkostningerne.

Bruger du mere energi pr. enhed du producerer, end andre gør? Og har du den rigtige elhandelsaftale? Er der energispare-potentialer på din ejendom? Disse spørgsmål og flere til, kan du få besvaret ved at få en energigennemgang af din ejendom.

Her sætter vi fokus på, hvor der kan sættes ind for at sænke energiomkostningerne. Du får også et overslag over, hvilke investeringer der evt. skal til for at opnå besparelserne, og hvad der kan opnås i tilskud til investeringerne.

Og i forbindelse med miljøgodkendelse af ejendommen er energigennemgangen også et godt værktøj, der gi-

ver solid dokumentation for ejendommens energipreformance.

Er du bare nysgerrig efter at vide, om der findes et energisparepotentiale på din ejendom, kan du få udført en energiscreening af ejendommen. Det kan vi udføre uden at besøge dig, men blot ved at indsamle nogle oplysninger fra dig. Også det kan du læse mere om på vores hjemmeside.

Energi- og teknikrådgiver

Kurt S. Mortensen

Mobil 4024 3081

Mail: ksm@byggeri-teknik.dk

Energi- og teknikrådgiver

Gunnar Schmidt

Mobil 20897800

Mail: gus@byggeri-teknik.dk



ERFAGRUPPER

Et af de fora, hvor man allerhurtigst får udvekslet erfaringer om – og bearbejdet aktuelle problemstillinger og nye tiltag i sin bedrift, er erfagrupper. Her er der en stor grad af medbestemmelse om, hvilke emner der skal drøftes, og hvilke nye input man har behov for at høre mere om. Det er også ofte i en erfagruppe, man hører om, hvad der ikke fungerer så godt, og hvilke erfaringer kolleger har gjort sig med f.eks. noget nyt teknik. Byggeri & Teknik starter nu hele 3 erfagrupper op.

Fælles for dem alle er, at de er rettet mod forskellige målgrupper, og at det er teknik, der er fokus på. Vi regner med et deltagerantal på 8 – 12 stk. i hver af de 3 grupper, som er:

Kvægbrugere med 150 – 450 køer

Vi kan kigge på maskinomkostninger til grovfoderproduktion, valg af læsemaskine, selvkørende fuldfoderblandere og andre tekniske emner. Møderne vil typisk finde sted på skift hos gruppens deltagere.

Svineproducenter med markbrug

Vi vil på skift holde erfagruppe-møderne hos grup-

pens deltagere. Som udgangspunkt er det teknik, der er fokus på. Forslag til emner kunne være byggeri med økonomi i, præcisionsjordbrug, høstteknik i vanskelige år, maskinøkonomi eller noget helt andet, der har med teknik at gøre. Væsentligst er det, at der også er plads til at udveksle erfaringer omkring teknikken.

Unge landmænd med teknik-interesse

Hvilken traktor har de laveste vedligeholdelsesomkostninger? Kan man helt undvære ploven? Disse, og mange andre tekniske emner, vil vi tage fat på i denne gruppe. Vi vil få input fra eksterne indledere og besøge interessante steder, hvor der er teknik at kigge på. Kort sagt – der skal sparkes dæk!

Erfagrupperne startes op, så snart der er mindst 8 deltagere tilmeldt i hver gruppe. For tilmelding og mere information, kan du klikke dig ind på vores hjemmeside.

Energi- og teknikrådgiver

Kurt S. Mortensen

Mobil 4024 3081

Mail: ksm@byggeri-teknik.dk





Landinspektørfirmaet

KJÆR

www.lsp-kjaer.dk

Landinspektørfirmaet Kjær

◆ **GRENAA**
Havnecentervej 1
8500 Grenaa
Tlf. 86 32 21 33
Fax 86 32 60 46
grenaa@lsp-kjaer.dk

◆ **EBELTOFT**
Jernbanegade 22A
8400 Ebeltoft
Tlf. 86 34 22 34
ebeltoft@lsp-kjaer.dk

◆ **HORNSLET**
Hornbjergvej 51
8543 Hornslet
Tlf. 86 37 29 33
Tlf. 86 99 40 22
hornslet@lsp-kjaer.dk



RENSNING AF:
• DRÆNRØR
• SEPTICTANKE
• SPUL AF GYLLEKANALER
• KLOAKKER

MIDTDJURS **Kloak** SERVICE

v/ Susanne og Peter Ejlersen
Elholtvej 15 · 8581 Nimtofte
Tlf. 86 39 42 79 · Fax 86 39 42 74
www.midtdjurskloakservice.dk

TRANSPORT AF KORN TILBYDES

Al kørsel af korn med suge/blæse biler tilbydes.
Levering af materialer og kørsel med containerbiler.

**RING OG HØR
NÆRMERE**

VOGNMAND PETER JENSEN

Telefon 86 49 40 88

Vandværksvej 28
Assentoft
8960 Randers SØ





NYE KRÆFTER I VIKARSERVICE ØSTJYLLAND

Fra årsskiftet er nye og yngre kræfter trådt til i VikarService Østjyllands ledelse

VikarService Østjylland, der med mere end 40 år på bagen som landbrugets foretrukne leverandør af kvalificeret arbejdskraft, har fra årsskiftet overladt rospinden til nye og yngre kræfter.

Annette Brændgaard, som siden 1985 har stået i spidsen for VikarService Østjylland, har fra årsskiftet valgt at gå på pension og overlader i den forbindelse chefkasketten til Mette Brændgaard. Mette, der allerede har næsten 10 års erfaring hos VikarService Østjylland, vil således fortsætte det engagement og den professionalisme, der altid har kendetegnet VikarService Østjylland.

EKSTRA HÆNDER TIL LANDMÆNDENE

Mange landmænd er på nuværende tidspunkt meget hårdt presset, ikke mindst på økonomien. Uanset om det skyldes den ekstremt varme sommer, de lave priser eller den konstante udfordring, det er at skaffe kvalificeret arbejdskraft, så er VikarService Østjylland naturligvis klar til at servicere området landmænd. Er der brug for ekstra hænder i en spidsbelastningsperiode, eller er der af økonomiske hensyn nødt til at ske ændringer i den faste medarbejderstab, så er Vikar-

Service Østjyllands kompetente medarbejdere klar til at træde til med kort varsel.

NYE INITIATIVER

VikarService Østjylland har satset stort, og har startet en ny afdeling. Afdelingen har fokus på at levere kvalificerede og kompetente medarbejdere til entreprenørbranchen. En branche, der er væsentligt anderledes end landbruget, som VikarService Østjylland efter så mange år har stort kendskab til.

For at komme rigtigt fra start med entreprenøraftdelingen, har VikarService Østjylland sørget for, at der er kompetente kræfter bag og har derfor ansat Lars Arreskov Mørch, som har mange års erfaring inden for entreprenørbranchen.

Den nye entreprenøraftdeling har til formål at sikre en kontinuerlig udvikling af VikarService Østjylland.



VIKARSERVICE ØSTJYLLAND

Forretningsfører

Mette Helene Brændgaard
Telefon 8644 7440

Mail: vikar@vikarserviceoj.dk



BROKKEDAL MASKINSTATION

ENTREPRENØRARBEJDE

- Dræning
- Oprensning af søer og grøfte
- Udgravning ved byggeri
- Nedbrydning med sortergrab

- Rendegraver
- Gravemaskiner fra 1 - 28 ton
- Entreprenørvogn

Jørgen Hougård

Brokkedalvej 14 · 8500 Grenaa · Mobil 40296039 · Tlf. 86339254

MASKINSTATION

- Mejetærskning
- Presning af bigballe
- Pløjning
- Fræsning

Uforpligtigende
tilbud gives!

DJURSLANDS-HALLEN



Den fleksible kvalitetshal

med professionel rådgivning



Rønde Tømmerhandel

Åkjærvej 4 · 8410 Rønde · Telefon 86 37 13 44 · www.stark.dk

Djurslands-hallen, som ridehal eller til landbrug og industri, bygger på solide, gennemarbejdede detaljeløsninger. Hallen er udviklet i et færdigt byggesystem med alle tegninger, klar til myndighedsgodkendelse.

Få et uforpligtende tilbud
af Christian le Dous
på tlf. 82 52 25 00
e-mail cd.roende@stark.dk

ØSTJYSK JULETRÆSSERVICE

V. MADS JÜRGENSEN

TLF: 87 96 50 00

MOBIL: 40 93 88 18

Totalpasning af juletræer • Grenknusning • Rodfræsning



FART OVER FELTET

Duften af benzin og brændt gummi fyldte luften, da 15 medlemmer af Sydøstdjurs LandboUngdom kæmpede om æren til et actionpræget gokart-arrangement i Racehall Aarhus. Hele seancen sluttede selvfølgelig med hyggesnak og fadbamser, efter især ét medlem havde givet de andre baghjul.

Tekst og foto: Daniel Skinbjerg

Vroom, vroom! Hos LandboUngdom handler det både om at have det sjovt og lære noget nyt. Men nogle gange mest om at have det sjovt. Det viste både drenge og piger fra Sydøstdjurs LandboUngdom, da de var samlet til et hyggeligt fredagsarrangement med fart over feltet i Racehall Aarhus.

Her blev de 15 LU-medlemmer placeret i hver sin gokart med ét enkelt mål: At komme først over målstrengen. Og alt var på spil for deltagerne - både håneretten og æren. To ting som 27-årige Ole Johnsen i sidste ende løb med, da han gav resten af selskabet baghjul og snuppede førstepladsen.

“Man har vel altid nogle rivaler, og de skal i hvert fald hånes lidt i aften. Men så skal vi også ud og hygge os bagefter. Det skal ikke altid kun være faglighed i LU, der skal jo også være noget snak og underholdning,” siger Ole Johnsen, der har været medlem af LandboUngdom i snart 10 år.

VIGTIGT MED FÆLLESSKAB

Det er vigtigt, at der bliver lavet nogle fælles arrangementer, hvor alle kan være med. Og et arrangement, som det, Sydøstdjurs har lavet, kræver ikke så meget mere planlægning end en begivenhed på Facebook, fortæller Jesper Bilde, som er formand for Sydøstdjurs LandboUngdom.

“Bare fordi det hedder LandboUngdom, er det ikke alle, som er nogle bonderøve. Derfor skal vi også ud og give den lidt gas en gang imellem. Alle har det jo sjovt til et arrangement som i dag, uanset om de vinder eller ej,” siger Jesper Bilde.

Hele arrangementet blev sluttet af hos The Diner, hvor snakken mellem medlemmerne gik over et glas fadøl. Og i anledningen af, at det var fredag, blev det da også til en selskabelig aften for dem, som drog videre ud i det aarhusianske natteliv

NYE BESTYRELSESMEDLEMMER I NORDDJURS LANDBOUNGDOM

Norddjurs LandboUngdom har fået nye bestyrelsesmedlemmer, som er klar til at videreudvikle foreningen. Den nye bestyrelse består af formand Jakob Laursen, næstformand Mikkel Nørgaard Madsen, kasserer Line Vest Rasmussen, Jesper Porse og suppleanterne Andreas Buchtrup og Emil H Sørensen.

Kontakt: Formand Jakob Laursen, tlf. 60169758.



Billede af noget af bestyrelsen i Norddjurs:
Fra venstre: Formand Jakob Laursen, kasserer Line Vest og næstformand Mikkel Nørgaard Madsen.

NY FORMAND I SYDØSTDJURS LANDBOUNGDOM

Jesper Bilde Laursen er blevet valgt som ny formand i Sydøstdjurs LandboUngdom. Med nye bestyrelsesmedlemmer kommer nye ideer til aktiviteter for vores medlemmer både faglige og sociale, så der er noget for alle, fortæller Jesper Bilde Laursen, der glæder sig til at komme i gang.

Kontakt: Formand Jesper Bilde Laursen, tlf. 42375860



Billede af bestyrelsen i Sydøstdjurs: Fra venstre i øverste række: Suppleant Rene Høgh Rasmussen, næstformand Nicklas Ole Hansen, Anders Vinther og kasserer Helle Hansen. Fra venstre i nederste række: Suppleant Søren Hald, formand Jesper Bilde Laursen og sekretær Nicoline Hansen.

LYNGFELDT på Djursland



Med mange års erfaring og fødderne solidt plantet i lokalområdet, er Lyngfeldt A/S fast besluttet på at levere varen til Djurslands kunder. Rasmus og Mads, som begge er bosat på Djursland, kender lokalområdet indgående. De står klar til at rådgive dig om maskiner, redskaber og reservedele.

Lyngfeldt forhandler mærkerne New Holland, Kverneland, Kongskilde, Amazone, Siloking, Giant, Stoll og GreenTec. Vi servicerer og skaffer naturligvis reservedele til alle mærkerne samt meget mere.

Vi står klar til at hjælpe dig!

- Med mere end 40.000 reservedele har vi den del, du skal bruge. Ellers kan den altid bestilles hjem til dig.
- Vi ved, at det er essentielt for vores kunder, at kunne få hjælp, når det brænder på.
- Vi har 24 timers vagtservice, der altid står klar.

Lyngfeldt

Langskovvej 4 . 8370 Hadsten
Telefon 8761 3333
info@lyngfeldt.dk
www.lyngfeldt.dk



Reservedele:
Mads Andersen
30 21 43 73

Maskiner:
Rasmus Olesgaard
30 21 25 99



Sidste års havetraktortræk blev så stort et hit, at vi gentager succes'en i år
Foto: Landbrugsmessen Gl. Estrup

LANDBRUGSMESSEN GL. ESTRUP 2019

VI SES DEN 25. OG 26. MAJ!

KØER, HESTE, FÅR OG HØNS

På en landbrugsmesse skal der selvfølgelig være dyr – mange dyr! Vi glæder os derfor til en messe, hvor alle dyrene igen er repræsenteret efter et år uden hestene, der måtte blive hjemme sidste år pga. en ondartet virus.

Til gengæld havde vi rekordmange tilmeldinger af kødkvæg sidste år, og med de mange forskellige aktiviteter inden for hesteområdet, der er i støbeskeen i år, ser vi frem til at slå den nuværende rekord for det totale antal tilmeldinger af dyr.

MESSETORVET – NYT AKTIVITETS- OG MØDESTED

Som noget nyt indretter vi i år foruden den store ring et messetorv, hvor kunsthåndværkere, husflidsfolk mv. kan leje en stand og præsentere deres varer for publikum. På torvet er der desuden en scene, hvor der bliver optræden af blandt andet Habengoods, der er kendt for deres underholdende stomp show fra "Dan-

mark har talent 2018". Og den kendte Youtuber Albert Dylund, både optræder og giver autografer – noget der helt sikkert bliver et hit blandt den lidt yngre del af publikum. Både Habengoods og Albert Dylund er sponsoreret af ELRO Fonden, der således gør det muligt for os at tiltrække flere gæster fra den yngre generation, hvilket er med til at fremtidssikre Landbrugsmessen.

BØRNEDYRSKUE

Traditionen tro opfordrer vi alle børn og deres familier til at deltage i vores store børnedyrskue. Her mødes kaniner, ponyer, katte og hunde og måske en enkelt skildpadde og dyster om flotte præmier. Dommere går rundt og spørger børnene om deres viden om dyrene, og der er både præmier til de børn, der ved mest om deres kæledyr og til den flotteste pyntning af dyr eller bur.

Vi er så heldige i år, at Ole Sommer Back fra Randers



LANDBRUGSMESSEN GL. ESTRUP

PR-kordinator

Karen Just
Mobil 2224 2174
Mail: pr.messe@gmail.com

Regnskov har lovet at holde åbningstalen til børnene og deres familier. Han ved om nogen, hvor vigtigt det er at passe godt på dyrene, så de har det godt.

FRA NORGES VILDMARK TIL LANDBRUGSMESSEN

Sidste år var vores havetraktortræk et stort tilløbsstykke. Der blev dystet i forskellige kategorier og kæmpet på livet løs af de unge deltagere, og denne succes gentager vi i år.

Som nævnt i sidste nummer af dette blad kommer falkonér Flemming Sanggaard og optræder med sit rovfugleshow. Flemming har netop vundet konkurrencen om at overleve længst muligt i den norske vildmark. Det blev til hele 60 dage i alt, men vi er glade for, at det ikke blev til endnu flere, så han kan overholde vores aftale om at komme til Landbrugsmessen igen i år med sit flotte show.

BILLETTER I FORSA LG

Som tidligere nævnt er det i år muligt at købe partout-billetter i forsalg til en yderst favorabel pris. Et rigtigt godt tilbud til alle dem, der gerne vil have det hele med. Se mere herom på vores hjemmeside.

TILMELDING TIL MESSEN

Alle er velkomne til at udstille, og vi vil derfor gerne indbyde firmaer, forretningsdrivende, foreninger, politiske partier m. fl. til at deltage med en stand på Landbrugsmessen.

Der er godt gang i tilmeldingerne på nuværende tidspunkt, men stadig ledige standpladser, så ring til Silke Lorenzen på tlf. 2119 4428 eller mail messen@landboforening.dk, hvis du vil høre mere herom.

Foto: Landbrugsmessen Gl. Estrup



FØLG MESSEN PÅ HJEMMESIDE OG FACEBOOK

Se flere oplysninger om messens aktiviteter og program på vores hjemmeside: www.landbrugsmessen.dk og følg os på Facebook



Børnedyrskuet er et stort tilløbsstykke for børn og deres søde kæledyr
Foto: Landbrugsmessen Gl. Estrup



Standard- og
tilpassede løsninger
Cultivating Value
Til svin, kvæg,
fjerkræ, mink
og aqua.

VITAMIN- OG MINERALBLANDINGER

Vilomix hjælper dagligt både danske og udenlandske husdyrproducenter med at forbedre deres resultater i bedriften. Vi tilbyder tilpassede vitamin- og mineralblandinger, rådgivning og service med fokus på optimering, trivsel og overskud.

Kontakt os på tlf. 8887 5200 allerede i dag.

www.vilomix.dk



Hegnsklipning og rabatklipning udføres...

Ring og hør mere
Få et uforpligtende tilbud



BLACH-MASKINSTATION

Ballevej 30 · 8570 Trustrup
Telefon 4033 0309 - 2012 0128 · jens@blach-lyngdal.dk



HELE BEDRIFTEN PÅ ÉN FORSIKRING

Også derfor er vi landbrugets foretrukne forsikringselskab.
Ring og få en aftale med Exam. Assurandør Michael Frandsen
Telefon 44 74 12 14
Mobil 29 44 68 61



SYDDJURS KOMMUNES NATURPULJE 2019

Syddjurs Kommune har afsat midler i form af en naturpulje til konkrete naturprojekter med henblik på at sikre og forbedre den eksisterende natur, udvikle ny natur, tilgodese truede arter og fremme biodiversiteten. Dertil kommer, at der også skal tilgodeses projekter, der har en rekreativ værdi og kan fungere som klimatilpasning mm.

HVEM KAN SØGE NATURPULJEN

Alle med lokalt tilhørsforhold i kommunen kan ansøge projekter. Det kan være borgere, lodsejere, foreninger, organisationer, grundejerforeninger med mere, der har tilknytning til kommunen.

Projektet skal vedrøre arealer i Syddjurs Kommune.

FØLGENDE KRITERIER VURDERES VED ANSØGNING:

- At projektet tilgodeser truede arter
- At projektet styrker naturindholdet i særligt værdifulde naturområder
- At projektet fremmer biodiversitet
- At projektet tilgodeser f.eks. klimatilpasning, beskyttelse af grundvand, rekreativ udnyttelse og lign.
- At projektet bekæmper invasive arter

ØKONOMISKE FORHOLD

Der er ikke krav om medfinansiering fra anden side, men det vil være en fordel.

Som projektansøger kan du påtage dig en forpligtelse for den fremtidige vedligeholdelse af projektet og driften heraf.

For projekter, hvor støtten overstiger 100.000 kr., skal projektregnskabet revideres af registreret revisor.

SÅDAN SØGER DU

Der tildeles midler 2 gange årligt. Behandling af første tildeling sker efter sommerferien og anden tildeling sidst på året.

Projekterne udvælges på baggrund af kriterierne.

Såfremt der ønskes rådgivning i forbindelse med ansøgningen, er man meget velkommen til at kontakte naturgruppen på natur@syddjurs.dk eller på telefon til: Morten Aakjær Jørgensen på 8753 5264,

Mille Rasch på 8753 5784 eller Lars Dyhrberg Bruun på 8753 5256.

ANSØGNINGSFRIST

Der er to ansøgningsfrister årligt. I 2019 vil der være følgende ansøgningsfrister:

1. ansøgningsfrist er fredag d. 17. maj 2019.
2. ansøgningsfrist er fredag d. 13. september 2019.

Ansøgningen fremsendes til natur@syddjurs.dk

SYDDJURS KOMMUNE

Biolog Mille Maria Louise Rasch

Telefon 8753 5784 Mobil 40326088

Mail: milra@syddjurs.dk

Ekspert i landbrugsrådgivning

Kontakt
Karsten Nygaard
på tlf.: 86 30 31 01





Merete Palk elsker at vinde. Hun har i mange år redet dressur på konkurrenceplan. Privatfoto.

"NU KAN JEG IKKE FORESTILLE MIG AT LAVE ANDET"

Merete Palk var overbevist om, at det ikke var noget for hende at arbejde på et kontor. I dag kan hun ikke forestille sig at lave noget andet. "Tænk, at man kan blive så glad for noget, som man slet ikke vidste, man skulle".

Af journalist Sabrina Brohus

Det er ikke nogen statshemmelighed, at medarbejderne i økonomiafdelingen i Djursland Landboforening har det rigtig godt med hinanden. I afdelingen er der frihed under ansvar og altid et hjælpende råd, hvis det skulle blive nødvendigt. Da Merete Palk i 2011 startede i lære som økonomiassistent, gik det hurtigt op for hende, at de helt store jubilæer dryssede ned omkring hende, og sammenholdet i afdelingen var stor.

"Jeg kan huske, jeg tænkte, at det var helt vanvittigt med alle de jubilæer. Jeg når nok ikke 40 års jubilæum, men jeg håber at kunne blive her længe. Det her er bare lige mig – helt uden jeg vidste det", lyder det fra den 34-årige økonomiassistent, som blev færdiguddæret i 2014.

VILD MED SYSTEMER

Inden Merete Palk startede i landboforeningen, tog hun en uddannelse som jordbrugsteknolog med

speciale i heste. Det var, efter hendes eget udsagn, ikke det klogeste valg, da der ikke var et job at finde. Hendes morfar, som er gammel landmand, fandt en dag en annonce fra landboforeningen, som søgte en økonomielev.

"Han sagde, at det var et godt sted at være, og at jeg skulle prøve at søge. Det gav jo pludselig god mening, for min uddannelse ville ikke være spildt, da jeg havde lært en del om gangen i marken og driften på et landbrug – og så har jeg flair for tal", lyder det fra Merete Palk.

Hun er vild med orden, systemer og at få ting til at gå op, men hun havde alligevel aldrig nogensinde forestillet sig, at hun skulle sidde på et kontor.

"Jeg skulle ikke bare sidde dagen lang og glo ind i en skærm, men sådan er det jo slet ikke. Det er meget mere end det. Der er altid nye ting, som man skal lære og sætte sig ind i. Nu kan jeg slet ikke forestille

"Jeg skulle ikke bare sidde dagen lang og glo ind i en skærm, men sådan er det jo slet ikke. Det er meget mere end det".

Merete Palk, økonomiassistent.

mig at lave andet", understreger Merete Palk, som til dagligt sidder med bogføring, moms, skat og driftsregnskaber. Og hun er særligt glad for, at hun har sine egne kunder, som hun kender og passer.

"Det er rart med ansvaret for sine egne kunder, som man kan følge fra start til slut. Det giver rigtig god mening for mig", siger hun.

HESTE OG HÅNDBOLD

Når Merete Palk ikke jonglerer med excelark og tal i landboforeningen, så er hun sammen med sine to børn på henholdsvis 5 og 8 år, men hun har også en anden passion.

"Når det lige passer, spiller jeg konehåndbold. Jeg kommer ikke til træning, men kun til kampene", griner Merete Palk, som erkender, at det af og til kan knibe med formen, når den ugentlige træning ikke bliver holdt ved lige.

Fast træning med to små børn kan være en udfordring, men eftersom Merete Palk har spillet elitehåndbold i mange år, så har hun ingen problemer med at hoppe på banen og finde sin plads.

"Jeg spiller med de tøsere, som jeg også spillede med førhen. Det er ikke på højt niveau, men vi ved præcis, hvor vi har hinanden på banen", fortæller hun.

Ind til for nyligt havde Merete Palk også hest, som hun troligt passede og red konkurrencer på i dressur. Desværre endte den med at få et dårligt ben og måtte aflives.

"Jeg elsker at ride. Jeg fik hesten, da den var 2 ½ år gammel, og jeg red den selv til. Det er ikke bare et stykke legetøj, som man smider væk igen. Det var hårdt, men jeg skal ikke have hest lige nu. Det er der ikke tid til", lyder det fra økonomiassistenten.



Til dagligt bor Merete Palk i Grenaa med sønnen Villads og datteren Isabella. Privatfoto.

Merete Palk lægger ikke skjul på, at hun er et konkurrencemenneske. Det gælder både på dressurbanen, håndboldbanen og på kontoret i Følle. Altid i konkurrence med sig selv omkring de fastlagte deadlines og med tanken om, at man altid kan forbedre sig fra gang til gang.

"Tænk, at man kan blive så glad for noget, som man slet ikke vidste, man skulle. Det her er bare lige mig", lyder det fra Merete Palk.

FAKTA:

34-årige Merete Palk er økonomiassistent i Djursland Landboforening med speciale i moms og regnskabsopgørelse.

Hun bor i Grenaa med sine to børn på henholdsvis 8 og 5 år.

I 2011 blev hun elev i landboforeningen og i 2014 blev hun færdig som økonomiassistent.

Merete Palk er også uddannet jordbrugsteknolog med speciale i heste.

THI KENDES FOR RET

KAN DU GÆTTE UDFALDET AF EN TVIST?

Spørgsmålet var, om en udlejer af et parcelhus i Nordjylland kunne kræve, at lejereren i forbindelse med fraflytning skulle betale istandsættelsesudgifter, eller om lejereren havde krav på at få sit depositum tilbagebetalt.

Sagen drejede sig om en mand, der havde lejet sit hus ud til en kvinde i 3 år. Det fremgik af lejekontrakten, at lejemålet blev overtaget istandsat, og at det skulle afleveres istandsat.

Kvinden mødte ikke op til flyttesynet, men afleverede i stedet nøglerne i postkassen. Få dage senere sendte udlejeren en flytteopgørelse til lejemålets adresse, som var kvindens sidst kendte adresse, da kvinden ikke havde oplyst ham om sin nye adresse.

lejelovens § 98, stk. 2, og at manden som udlejer derfor havde mistet retten til at afkræve hende udgifterne.

Byretten afgjorde sagen til kvindens fordel med den begrundelse, at flytteafregningen ikke angav en nærmere beskrivelse af manglernes karakter og istandsættelseskravet, og at manden heller ikke efterfølgende foretog en præcisering heraf.

Uanset lejekontraktens bestemmelser om istandsættelse af lejemålet var mandens reklamation overfor kvinden ikke tilstrækkelig klar og præcis. Mandens senere fremlæggelse af dokumentation under sagen kunne ikke rette op på det. Depositum skulle derfor tilbagebetales.

Flytteopgørelsen anførte bl.a.:

Indbetalt dep	24.000
Udgifter:	
Maling	20.500
Tæpper	3.700
Udgifter i alt	24.250
I alt til indbetaling	250,00

Kvinden klagede til Huslejenævnet og krævede sit depositum tilbagebetalt, fordi flytteopgørelsen manglede specifikation og dokumentation for manglerne ved hendes fraflytning. Manden fremlagde under sagen dokumentation for køb af maling, tilbud på malerarbejde samt kvittering for rens af tæpper. Manden gjorde under sagen gældende, at han havde udarbejdet flytteopgørelse, der i overensstemmelse med lejelovens § 98, stk. 2, oplyste, hvilke istandsættesarbejder der skulle udføres, og at det i øvrigt tillige fremgik af lejekontrakten, at lejemålet skulle istandsættes, hvilket kvinden derfor ikke kunne være i tvivl om.

Kvinden gjorde under sagen gældende, at flytteopgørelsen ikke overholdt specifikationskravet i

HVORDAN TROR DU LANDSRETTE AFGJORDE SAGEN?

Manden ankede til landsretten og gjorde gældende, at lejemålet var nyistandsat ved kvindens indflytning, jf. lejekontrakten, og at kvinden derfor måtte forvente, at lejemålet skulle males, efter at hun havde beboet det i 3 år. Et lejemål skal nødvendigvis males, og tæpper skal skiftes eller renses efter 3 år. Mandens udgifter til istandsættelse af lejemålet blev senere dokumenteret ved dags dato kvittering og regning, og han havde ikke afkrævet hende mere, end han havde afholdt af udgifter.

Landsretten anførte, at uanset lejekontraktens bestemmelser om, at lejemålet var nyistandsat ved indflytning og ved lejeforholdets ophør skulle afleveres nyistandsat, var flytteafregningen ikke tilstrækkelig specificeret til, at mandens krav der ved kunne anses for at være gjort gældende. Da manden heller ikke efterfølgende - inden for fristen i lejelovens § 98, stk. 2 - præciserede sit krav, tiltrådte landsretten, at kvinden skulle have sit fulde depositum tilbage med tillæg af procesrente, og at manden skulle afholde sagens omkostninger.

Fortsættes øverst på næste side



JURIDISK AFDELING

Kitte Borup
Afdelingschef, jurist
Telefon 8791 2047 – Mobil 4049 8791
Mail: kib@landboforening.dk

På denne baggrund stadfæstede landsretten byretens dom. Juridisk afdeling bemærker, at Lejeloven er særdeles omfattende og detaljeret, og at man som mindre udlejer kan have vanskeligt ved at skabe sig overblik og indsigt i alle Lejelovens 120 bestemmelser samt tilknyttet retspraksis. F.eks. giver Lejelovens § 98 stk. 2 kun udlejer en frist på 2 uger til at

gøre istandsættelseskrav gældende mod en fraflyttende lejer, og det er ingen steder angivet i selve loven, hvorledes mangler og udgifter skal specificeres. Lejeloven kan opfattes som en beskyttelse af lejere med mange ufravigelige frister, ofte på bekostning af ikke-professionelle udlejere med et enkelt eller få udlejningsmål.



Allelev Smedie & Landbrugsservice A P S

Telefon: 86 33 92 55 • Mobil: 40 16 77 74

NY HJEMMESIDE: WWW.AGRO-IT.DK

AGRO-IT
LANDBRUGETS IT-LEVERANDØR

AKTUELLE TILBUD

PROFIL

KOMPETENCER

KONTAKT

TRÅDLØS TASTATUR OG MUS



LOGITECH WIRELESS COMBO MK330

Tastatur- og mus-sæt med 3 års garanti

299,00 DKK Ekskl. moms

Kombinationen der giver dig underholdning og mobilitet lige ved hånden.

AGRO-IT har fået ny hjemmeside med webshop.

Finder du ikke lige det du ønsker... - skriv eller ring til os, så er vi klar med et godt tilbud!

AGRO-IT A/S - Føllevej 5, 8410 Rønne - Tlf: 7027 45 00 - Mail: info@agro-it.dk

NAVNENYTT

25 års jubilæum



Bogholder
LILLIAN JENSEN
kan den 1. oktober 2019
fejre 25 års jubilæum.

Jubilæet markeres internt



BEDRIFTSBESØG 2019

Udvalget for Planter og Natur

Tirsdag den 7. maj 2019 kl. 19.30
Bedriftsbesøg hos Mogens og Peter Hvid, Hevring
– med fokus på minivådområder og planteavl.
Sted: Voer Færgevej 41, Hevring, 8950 Ørsted

Udvalget for Planter og Natur

Tirsdag den 14. maj 2019 kl. 19.30
Bedriftsbesøg hos Helgenæs Maskinstation v/Ole
og Jens Jensen – med fokus på det at drive plan-
teavl og maskinstation på "vores sydhavshalvø".
Sted: Bygaden 26, 8420 Knebel

Udvalget for Planter og Natur

Tirsdag den 21. maj 2019 kl. 19.30
Bedriftsbesøg hos Lasse Jensen, Højvang – med
fokus på præcisionsjordbrug og planteavl.
Sted: Fløjstrupkærvej 14, 8960 Randers SØ

Norddjurs LandboUngdom

Onsdag den 22. maj 2019 kl. 19.30
Bedriftsbesøg på Hevringholm v/Benny Kirkebække
Christensen. 730 ha intensiv planteavl.
Sted: Hevringholmvej 10, 8961 Allingåbro

Udvalget for Planter og Natur

Tirsdag den 28. maj 2019 kl. 19.30
Bedriftsbesøg hos Schmidt I/S – med fokus på
sprøjteteknik/kemi og forsøg.
Sted: Revnvej 14, 8500 Grenaa

Kvægbrugsudvalget og Sydøstdjurs LandboUngdom

Tirsdag den 6. juni 2019 kl. 19.30
Bedriftsbesøg hos Jacob Thomsen, Kni.
Malkebedrift med 240 jersey-køer.
Sted: Skansevej 3, Kni, 8586 Ørum Djurs

Økologiudvalget

Tirsdag den 18. juni 2019 kl. 19.30
Økologisk bedriftsbesøg hos Kannegaard Økologi –
med salg af økologisk kød direkte til forbrugeren.
Sted: Lerbjergvej 20, 8370 Hadsten

Deltidsudvalget

Torsdag den 13. juni 2019 kl. 19.30
Naturpleje, hegning og minivådområder – hos Sten
Randers Knudsen, Udbygaard
Sted: Estruplundvej 74A, Udby, 8950 Ørsted

Vel mødt!



Dansk Landbrugsformidling er en landbrugsspecialiseret mæglervirksomhed.

Vi formidler såvel køb som salg af alt – fra det mindre hobbylandbrug til det store produktionslandbrug.

Kontakt Tine Birgitte Juhl,
ejendomsmægler MDE
Føllevej 5 · 8410 Rønde
Tlf.: 7027 4141

tbj@landbrugsformidling.dk
www.dansklanbrugsformidling.dk



FAGLIGE ARRANGEMENTER

27.
APRIL

Lørdag den 27. april 2019 kl. 14.00
Traktortræk på Gl. Estrup
– med hoppeborg og andet sjov for børnene. Der serveres forfriskninger i løbet af dagen. Pauseshow med 4-hjulstrækkere. Trækkere skal tilmelde sig på 6016 9758 senest en uge før trækket på sms, med navn, medlems nr., traktor samt klasse.
Fribilletter til trækkeren + én hjælper. Indvejning fra 12:00-13:30.
Mødested: Randersvej 2, 8963 Auning
Pris: 50 kr. Børn under 12 år gratis
Arrangør: Norddjurs LandboUngdom

07.
MAJ

Tirsdag den 7. maj 2019 kl. 19.30
Bedriftsbesøg hos Mogens og Peter Hvid, Hevring
– med fokus på minivådområder og planteavl. Planteavlskonsulent Peter Hvid og afdelingschef Rikke Skyum deltager på aftenen.
Mødested: Voer Færgevej 41, Hevring, 8950 Ørsted
Arrangør: Djursland Landboforening – Udvalget for Planter og Natur

14.
MAJ

Tirsdag den 14. maj 2019 kl. 19.30
Bedriftsbesøg hos Helgenæs Maskinstation v/Ole og Jens Jensen
– med fokus på det at drive planteavl og maskinstation på "vores sydhavshalvø". Planteavlskonsulenterne Peter Hvid og Christina Siegumfeldt deltager på aftenen.
Mødested: Bygaden 26, 8420 Knebel
Arrangør: Djursland Landboforening – Udvalget for Planter og Natur

21.
MAJ

Tirsdag den 21. maj 2019 kl. 19.30
Bedriftsbesøg hos Lasse Jensen, Højvang
– med fokus på præcisionsjordbrug og planteavl. Planteavlskonsulenterne Charlotte Udsen og Michael Erlang-Nielsen deltager på aftenen.
Mødested: Fløjstrupkærvej 14, 8960 Randers SØ
Arrangør: Djursland Landboforening – Udvalget for Planter og Natur

22.
MAJ

Onsdag den 22. maj 2019 kl. 19.30
Bedriftsbesøg på Hevringholm v/Benny Kirkebække Christensen
– 730 ha intensiv planteavl med frø og kornafgrøder. Maskinpark, der er tilpasset nutidens behov. Stort tilhørende bygningsanlæg, som kan opbevare og håndtere hele produktionen. Der serveres grillpølser og øl/vand.
Mødested: Hevringholmvej 10, 8961 Allingåbro
Arrangør: Norddjurs LandboUngdom

25.
MAJ

Lørdag den 25. og søndag den 26. maj 2019
Landbrugsmessen Gl. Estrup
– besøg landboforeningens stand på Torvet – A32. Læs mere om messen side 24
Arrangør: Landbrugsmessen Gl. Estrup

28.
MAJ

Tirsdag den 28. maj 2019 kl. 19.30
Bedriftsbesøg hos Schmidt I/S
– med fokus på sprøjteteknik/kemi og forsøg. Flere planteavlskonsulenter deltager på aftenen.
Mødested: Revnvej 14, 8500 Grenaa
Arrangør: Djursland Landboforening – Udvalget for Planter og Natur

06.

JUNI

Torsdag den 6. juni 2019 kl. kl. 19.30

Bedriftsbesøg hos Jacob Thomsen, Kni

– malkebedrift med 240 jersey-køer. En kvægbrugskonsulent samt planteavlskonsulenterne Christina Siegumfeldt, Henrik Østergaard Nielsen og Kristian Brøsted Pedersen deltager på aftenen.

Mødested: Skansevej 3, Kni, 8586 Ørum Djurs

Arrangør: Djursland Landboforening – Kvægbrugsudvalget og SydØstdjurs LandboUngdom

07.

JUNI

Fredag den 7. juni 2019 kl. 18.30

Sommerfest/medhjælperfest

– Festen vil være gratis for medhjælpere, som har hjulpet til vores traktortræk i 2018.

Tilmelding: Senest den 29. maj til Line Vest på 5239 3501

Pris: 200 kr. for medlemmer. Andre (evt. venner/familie) 350 kr. inkl. mad og drikke.

Gratis for hjælpere til traktortræk.

Mødested: Fausing Forsamlingshus, Vestervangsvej 7, 8961 Allingåbro

Arrangør: Norddjurs LandboUngdom

13.

JUNI

Torsdag den 13. juni 2019 kl. 19.30

Naturpleje, hegning og minivådområder

– hos Sten Randers Knudsen, Udbygård. Hegnstyper v/Jørgen Schmidt, Lime Hegn.

Minivådområder v/afdelingschef Rikke Skyum.

Mødested: Estruplundvej 74A, Udby, 8950 Ørsted

Arrangør: Djursland Landboforening – Deltidsudvalget

15.

JUNI

Lørdag den 15. juni 2019 kl. 15.00

Traktortræk i Ørum Djurs

– en dyst på hestekræfter og chaufførens tekniske køreegenskaber. Tag familien med.

Mødested: Knivej 2, 8586 Ørum Djurs

Arrangør: SydØstdjurs LandboUngdom

18.

JUNI

Tirsdag den 18. juni 2019 kl. 19.30

Økologisk bedriftsbesøg hos Kannegaard Økologi

– med salg af økologisk kød direkte til forbrugeren.

Økologi- og planteavlskonsulent Henrik Østergaard Nielsen deltager på aftenen.

Mødested: Lerbjergvej 20, 8370 Hadsten

Arrangør: Djursland Landboforening – Økologiudvalget

15.

SEPTEMBER

Søndag den 15. september 2019 kl. 10.00 – 16.00

Åbent Landbrug

– landsdækkende arrangement med åbne gårde. To landbrug på Djursland slår dørene op for offentligheden denne dag, nemlig Lisbeth og Ib Damgaard Andersen, Lindå Hede og Møllerup Gods.

Læs mere på www.aabentlandbrug.dk

Arrangør: Landbrug & Fødevarer

28.

SEPTEMBER

Lørdag den 28. september 2019 kl. 10.00 – 14.00

Høstmarked i Grenaa

– land og by mødes på Torvet i Grenaa, som danner rammen om det store og spændende Høstmarked, som henvender sig til alle.

Mødested: Torvet ved Kirken, Søndergade 1, Grenaa

Arrangør: Djursland Landboforening i samarbejde med ShopiCity Grenaa

JULI /
AUGUST

Djurslandgården holder igen besøgsdage på flere gårde hen over sommerferien – læs mere på www.landboforening.dk/djurslandgården

SENIOR OG ØVRIGE

14.

MAJ

Tirsdag den 14. maj 2019 kl. 7.00 – ca. 20.30

Tur til Bovbjerg Fyr og Strandingsmuseet i Thorsminde

– med guidede ture.

Mødested: Allingåbro Hallen kl. 7.00

Tilmelding: Senest den 10. april til Madsens Turist: madsensturist@mail.dk

Pris: 550 kr. pr. deltager

Arrangør: Rougsø-Sønderhald Seniorklub

14.

MAJ

Tirsdag den 14. maj 2019 kl. 8.00

Tur til Silkeborgsøerne

– med stop ved Himmelbjerget. Sejlur med Hjejlen.

Guidet rundvisning på Kunstcenter Silkeborg Bad.

Mødested: Landbocentret i Følle – afgang kl. 8.00

Tilmelding: For flere pladser, ring på tlf. 8791 2000

Pris: 879 kr. pr. deltager

Arrangør: Djursland Landboforening – Seniorudvalget

01.

JUNI

Lørdag den 1. juni til fredag den 7. juni 2019

Bustur til det sydlige Polen

– med stop i Dresden på vej derover. 4 nætter på Hotel Konradówka i Karpacz.

Besøg og overnatning i Berlin på vej hjem.

Mødested: Landbocentret i Følle – afgang kl. 7.00

Tilmelding: For flere pladser, ring på tlf. 8791 2000

Pris: 5.549 kr. pr. deltager inkl. halvpension. Enkeltværelsestillæg: 1.300 kr.

Arrangør: Djursland Landboforening – Seniorudvalget

05.

JUNI

Onsdag den 5. juni til fredag den 7. juni 2019

3-dages tur til Tyskland

– Flensborg, Slesvig og Rendsborg. "På sporet af Danerne".

Mødested: Allingåbro Hallen kl. 6.15

Tilmelding: For flere pladser, ring til Madsens Turist på tlf. 8648 8049

Pris: Fra 3.200 til 3.400 kr. afhængig af deltagerantal. Enkeltværelsestillæg: 350 kr.

Arrangør: Rougsø-Sønderhald Seniorklub

19.

JUNI

Onsdag den 19. juni 2019 kl. 19.30

Årsmøde med beretning, regnskab og valg

– derefter foredrag v/sognepræst Henrik Oest om "Livskvalitet handler også om humor"

Mødested: Fausing Forsamlingshus

Tilmelding: Senest den 12. juni på tlf. 8791 2000 eller via www.landboforening.dk

Pris: Gratis

Arrangør: Rougsø-Sønderhald Seniorklub

Torsdag den 26. september 2019 kl. 7.00

26.

SEPTEMBER

Tur til skønne Samsø

– med besøg hos Fru Møllers Mølleri inden overfarten. Guidet rundtur på Samsø.

Mødested: Landbocentret i Følle – afgang kl. 7.00**Tilmelding:** Tidligst fra den 12. august og senest den 23. august på tlf. 8791 2000 eller via www.landboforening.dk**Pris:** 699 kr. pr. deltager**Arrangør:** Djursland Landboforening – Seniorudvalget

03.

OKTOBER

Torsdag den 3. oktober 2019 kl. 19.00

Årsmøde i Djursland Landboforenings Seniorudvalg – med beretning v/formand Ole Andersen og valg til udvalget.**Mødested:** Landbocentret i Følle**Tilmelding:** Senest den 1. oktober på tlf. 8791 2000 eller via www.landboforening.dk**Arrangør:** Djursland Landboforening - Seniorudvalget

Skybrud ved Kejlstrup, marts 2019

PLANTEAVL

		Dir.nr	Mobil	E-mail:
Carsten Kløcher	chef for Planteavl	8791 2073	2835 0191	ck@landboforening.dk
Charlotte L. Udsen	konsulent	8791 2044	2835 0188	clu@landboforening.dk
Christina H. Siegumfeldt	konsulent	8791 2070	2835 0189	chs@landboforening.dk
Erik Silkjær Pedersen	konsulent	8791 2039	2835 0186	esp@landboforening.dk
Henrik Østergaard Nielsen	konsulent	8791 2037	2835 0185	hoen@landboforening.dk
Kristian Brøsted Pedersen	konsulent	8791 2035	2835 0187	kbp@landboforening.dk
Lene Lundgaard	konsulent	8791 2074	2835 0192	ll@landboforening.dk
Michael Erlang-Nielsen	konsulent	8791 2040	2835 0193	men@landboforening.dk
Peter Hvid	konsulent	8791 2054	2835 0184	ph@landboforening.dk
Irene Kjær Madsen	sekretær	8791 2083	2326 7060	ikm@landboforening.dk
ØKOLOGI				
Henrik Østergaard Nielsen	konsulent	8791 2037	2835 0185	hoen@landboforening.dk
LANDSFORSØG				
Erik Silkjær Pedersen	forsøgsleder	8791 2039	2835 0186	esp@landboforening.dk
Kjeld Andreasen	assistent	8791 2056	2939 5389	ka@landboforening.dk

LAND, MILJØ & ERHVERV

		Dir. nr	Mobil	E-mail:
Rikke Skyum	chef for Land, miljø & erhverv	8791 2045	2028 0189	rsk@landboforening.dk
Sabrina Brohus	journalist	8791 2049	2274 8375	sb@landboforening.dk
Irene Kjær Madsen	sekretær	8791 2083	2326 7060	ikm@landboforening.dk
NATUR OG MILJØ				
Rikke Skyum	konsulent	8791 2045	2028 0189	rsk@landboforening.dk
Mette Noe Bach	konsulent	8791 2041	3031 9934	mnb@landboforening.dk
LANDDISTRIKTER OG ERHVERVSCOACHING				
Silke Lorenzen	projektkonsulent	8791 2042	2328 3458	sl@landboforening.dk

ØKONOMIAFDELINGEN

		Dir. nr	Mobil	E-mail:
Henrik Larsen	chef for Økonomi	8791 2080	2481 6522	hal@landboforening.dk
Anne-Mette Hougaard	afdelingsleder	8791 2012	2481 6501	amh@landboforening.dk
REGNSKAB OG SKAT				
Anders Lange	konsulent	8791 2028	2481 6559	al@landboforening.dk
Anne-Mette Hougaard	konsulent	8791 2012	2481 6501	amh@landboforening.dk
Christina Kjærsgaard	konsulent (barsel)	8791-2088	3036-8204	ebk@landboforening.dk
Frank Rasmussen	konsulent	8791 2081	2083 0362	fr@landboforening.dk
Bente Empacher	assistent	8791 2082	2427 3255	bem@landboforening.dk
Bente Mikkelsen	assistent	8791 2095	2336 4770	bmi@landboforening.dk
Eigil Thorsgaard	assistent	8791 2094	4011 3504	eit@landboforening.dk
Frank Bødker	assistent	8791 2089	2420 2651	frb@landboforening.dk
Inge Lise Sanko	assistent	8791 2016	6019 3350	ils@landboforening.dk

ØKONOMIAFDELINGEN FORTSAT

		Dir. nr	Mobil	E-mail:
Inger Marie Thuesen	assistent	8791 2021	2240 2152	imt@landboforening.dk
Iva Thomsen	assistent	8791 2013	2945 6376	ivt@landboforening.dk
Jette Hansen	assistent	8791 2025	2144 8243	jh@landboforening.dk
Lene Fisker	assistent	8791 2090	2465 7832	lef@landboforening.dk
Lillian Marxsen	assistent	8791 2092	2331 6434	lim@landboforening.dk
Liselotte Madsen	assistent	8791 2091	2335 6225	lom@landboforening.dk
Merete Palk	assistent	8791 2071	3112 6877	mpa@landboforening.dk
Rita Carlsen	assistent	8791 2017	4053 2235	rc@landboforening.dk
Aase Grand Pedersen	assistent	8791 2093	2444 1110	aag@landboforening.dk
Sandra F. Kjær	elev	8791 2031	2939 3905	sfk@landboforening.dk
DRIFTSØKONOMI				
Carsten H. Sørensen	afdelingsleder	8791 2076	4049 8331	cs@landboforening.dk
Erik Bendix Jensen	konsulent	8791 2084	2481 6524	ebj@landboforening.dk
Frank Rasmussen	konsulent	8791 2081	2083 0362	fr@landboforening.dk
Anders Lange	konsulent	8791 2028	2481 6559	al@landboforening.dk
Jens Loff	konsulent	8791 2086	3036 8927	jl@landboforening.dk
Inge Lise Sanko	assistent	8791 2016	6019 3350	ils@landboforening.dk
PENSIONSØVERBLIK				
Christina Kjærsgaard	konsulent (barsel)	8791-2088	3036-8204	cbk@landboforening.dk
FARMSEKRETÆR				
Inge Lise Sanko	assistent	8791 2016	6019 3350	ils@landboforening.dk
Liselotte Madsen	assistent	8791 2091	2335 6225	lom@landboforening.dk
Iva Thomsen	assistent	8791 2013	2945 6376	ivt@landboforening.dk
DØDSBOBEHANDLING				
Henrik Larsen	chef for Økonomi	8791 2080	2481 6522	hal@landboforening.dk
Anne-Mette Hougaard	afdelingsleder	8791 2012	2481 6501	amh@landboforening.dk
STØTTEORDNINGER				
Anders Lange	konsulent	8791 2028	2481 6559	al@landboforening.dk

JURIDISK AFDELING

		Dir. nr	Mobil	E-mail:
Kitte Borup	chef for Jura	8791 2047	4049 8791	kib@juridiskafdeling.dk
Tine Birgitte Juhl	ejendomsrådgiver	8791 2046	6060 9196	tbj@juridiskafdeling.dk
Majbritt Kroer Svendsen	advokatsekretær	8791 2048	2084 7946	mks@juridiskafdeling.dk

SEKRETARIATET

		Dir. nr	Mobil	E-mail:
Hans-Henrik Dalsgaard	chefkonsulent og foreningssekretær	8791 2030	2172 5303	hhd@landboforening.dk
Lillian Jensen	bogholder	8791 2053	5186 9404	lij@landboforening.dk
Anja Tvorup	sekretær	8791 2015	6129 5594	at@landboforening.dk
Anni Poulsen	sekretær	8791 2014	2426 4027	ap@landboforening.dk
Lisbeth Rasmussen	kantineleder	8791 2019		lbr@landboforening.dk
Cathrine T. Rasmussen	kantinemedarbejder	8791 2019		
Lissy Lange	værtinde	8791 2019	2961 2262	lkl@landboforening.dk
Helle Dalby Rasmussen	servicemedarbejder	8791 2019		
Lars Sørensen	servicemedarbejder	8791 2000		

AGRO-IT A/S

		Dir. nr	Mobil	E-mail:
Landbocentret Følle:		7027 4500		agro-it@agro-it.dk
Lars Krüger	chef for Agro-IT	7027 4500		lk@agro-it.dk
Peter Soelberg	it-konsulent/teamleder	7027 4500		ps@agro-it.dk
Betina Jensen	koordinator	7027 4500		bmj@agro-it.dk
Pia Jensen	sekretær	7027 4500		pj@agro-it.dk

DANSK LANDBRUGSFORMIDLING A/S

		Dir. nr	Mobil	E-mail:
Landbocentret Følle		7027 4141		info@landbrugsformidling.dk
Tine Birgitte Juhl	direktør og ejendomsmægler, MDE	7027 4141	6060 9196	tbj@landbrugsformidling.dk
Majbritt Kroer Svendsen	advokatsekretær	8791 2048	2084 7946	mks@landbrugsformidling.dk

JURIDISK AFDELING

Det naturlige valg...

Vi tilbyder alle professionel juridisk rådgivning

Målsætning: At yde og sikre vores kunder en høj faglig ekspertise kombineret med menneskelig indsigt.

Kontakt os på tlf. 8791 2000

- Ejendomshandler
- Generationsskifte
- Landboret
- Leje- og forpagtningsaftaler
- Planlov
- Kontraktretlige forhold
- Testamenter og ægtepagter



www.landboforening.dk





Borup Advokater

Føllevej 5, 8410 Rønne
Tlf. 7020 8791
Kitte Borup, advokat
E-mail: kib@borupadvokater.dk
www.borupadvokater.dk

Byggeri & Teknik I/S

Birk Centerpark 24, 7400 Herning
Tlf. 9712 1211 Akut tlf. 2025 2865
E-mail: info@byggeri-teknik.dk
www.byggeri-teknik.dk

Djurs Revision

Føllevej 5, 8410 Rønne
Tlf. 8648 1466
Peter Engvang, reg. revisor
E-mail: pee@djursrevision.dk
Anita Nielsen, revisorassistent Tlf. 8791 2024
E-mail: an@djursrevision.dk

Djurs Bioenergi amba

Rødeledvej 23, Rimsø, 8500 Grenaa
Lars Jakobsen - formand
Tlf. 4044 6808
www.djursbioenergi.dk

Familie og Samfund, Djursland

Broagervej 8, 8961 Allingåbro
Bente Sejers Nielsen - formand
Tlf. 8648 0083
E-mail: bsn@primanet.dk
www.familieogsamfund.dk/djursland

Heste, fodring og pasning

Agro Food Park 15, Skejby, 8200 Århus N
Eric Clausen - landskonsulent
Tlf. 8740 5463 / 2171 7790
www.seges.dk/fagområder/hest

LandboUngdom Region Aarhus og 4H

Agro Food Park 15, 8200 Aarhus N
Tlf. 8740 5000
E-mail: info@landbougdom.dk
www.landbougdom.dk

Landbrug & Fødevarer Østjylland

Føllevej 5, 8410 Rønne
Rikke Skyum- sekretariatschef
Tlf. 2028 0189
E-mail: rsk@lfoj.dk
www.lfoj.dk

Landbrugsmessen Gl. Estrup

Føllevej 5, 8410 Rønne
Silke Lorenzen
Tlf. 8791 2042 / 2119 4428
E-mail: messen@landboforening.dk
www.landbrugsmessen.dk

LMO Kvæg

Trigevej 20, Søften, 8382 Hinnerup
Tlf. 8740 5000
www.lmo.dk

LMO Svin

Trigevej 20, Søften, 8382 Hinnerup
Tlf. 8740 5000
www.lmo.dk

Lokal Aktions Gruppe/Djursland

Lundbergsvej 2, 8400 Ebeltoft
Helle Breindahl - koordinator
Tlf. 8639 6001 / 2055 3305
E-mail: koordinator@lag-djursland.dk
www.lag-djursland.dk

Læplantning

Lerbakken 64, 8410 Rønne
Sune Glittrup - konsulent, HedeDanmark
Tlf. 2048 7808
E-mail: sg@hededanmark.dk
www.hededanmark.dk

VikarService Østjylland

Haraldsvej 60C, 1., 8960 Randers SØ
Mette Brændgaard - forretningsfører
Tlf. 8644 7440
E-mail: vikar@vikarserviceoj.dk
www.vikarserviceoj.dk

UDVALGET FOR PLANTER OG NATUR

	Tlf.	Mobil	E-mail
Formand			
Peter Poulsen, Sygehusvej 36, 8950 Ørsted	8648 8061	4017 8061	peter@baekskovgaard.dk
Næstformand			
Jørgen Hougaard, Brokkedalsvej 14, 8500 Grenaa	8633 9254	4029 6039	brokkedal@mail.dk
Jacob Hougaard, Hovedvejen 84, 8586 Ørum Djurs	8781 9009	2142 9216	j_hougaard@jubii.dk
Jens-Jørgen Henriksen, Nyhusvej 1A, 8585 Glesborg		2372 9896	henriksenis@mail.dk
Phillip Schmidt, Revnvej 14, Vejlbj, 8500 Grenaa		4030 0292	phillip@schmidt.mail.dk
Sekretær:			
Rikke Skyum, Føllevej 5, 8410 Rønde	8791 2045	2028 0189	rsk@landboforening.dk

ØKOLOGISK UDVALG

Formand:			
Mikkel Juhl Nielsen, Tangbakkevej 3, 8410 Rønde		6130 3403	mikkel.juhl.nielsen@gmail.com
Næstformand:			
Christian Vingborg, Gl. Tværvej 5, 8960 Randers SØ		2360 0809	chrisogtina@gmail.com
Anne-Mette Christiansen, Tronkærvej 61, 8530 Hjortshøj	8699 1820	2671 1820	hesselballemollegard@mail.dk
Jens Andersen, Teglmosevej 7, Dagstrup, 8544 Mørke	8637 6095	4074 6695	teglmose@moerkesnet.dk
Martin Vetter Jensen, Elkjærlundvej 2, 8961 Allingåbro		5133 1334	enghavegaardmvj@outlook.dk
Sekretær:			
Henrik Østergaard Nielsen, Føllevej 5, 8410 Rønde	8791 2037	2835 0185	hoen@landboforening.dk

SVINEPRODUKTIONSUDVALG

Formand:			
Thomas Olesen, Strandagervej 6, Karlby, 8500 Grenaa	8633 2238	2128 0238	tjolesen@djurs.net
Næstformand:			
Morten Gert Nielsen, Elgårdsmindevej 9, 8960 Randers SØ	8649 4319	2168 6671	mgn.elgaardsminde@mail.tele.dk
Rasmus Brøgger, Stenledvej 5, Hyllested, 8400 Ebeltoft		2211 3954	rasmus@mejltingegaard.dk
Morten Møller, Aarhusvej 89, 8500 Grenaa		4218 0691	aarhusvej89@gmail.com
Jens Hjort Jensen, Lyngbyvej 113, 8570 Trustrup	8633 9282	2325 0876	faevejle@dlgtele.dk
Sekretær:			
Hans-Henrik Dalsgaard, Føllevej 5, 8410 Rønde	8791 2030	2172 5303	hhd@landboforening.dk

KVÆGBRUGSUDVALG

Formand:			
Mogens Hjort Jensen, Dolmervej 29, 8500 Grenaa	8632 1670	2325 0878	bakkegaarden@c.dk
Næstformand:			
Mogens Vetter Jensen, Elkjærlundvej 2, 8961 Allingåbro		2124 8158	enghavegaardmvj@outlook.dk
Jacob Thomsen, Skansevej 3, Kni, 8586 Ørum Djurs		2345 1405	byparken3@gmail.com
Jesper Lykke Andersen, Tolstrupvej 6, 8500 Grenaa	8633 1650	3032 7582	Jesperlykkeandersen@gmail.com
Nicolai Kruse, Kanalvej 40, 8500 Grenaa		6172 2283	nicolai_kruse@hotmail.com
Sekretær:			
Tom Vestergaard, Trigevej 20, Søften, 8382 Hinnerup	8728 2616	4034 4136	tov@lmo.dk

ØKONOMIUDVALG

Formand:			
Erik R. Jensen, Voer Gade 1, Voer, 8950 Ørsted	8648 8579	4058 8579	faiskaer@gmail.com
Næstformand:			
Per M. Pedersen, Jordemodervej 10, 8586 Ørum Djurs	8638 1049	4045 1049	permpedersen@gmail.com
Christian Greve, Bondhøjvej 36, 8950 Ørsted	8648 8028	2966 4728	christiangreve@hotmail.com
Michael K. Vestergaard, Mosevej 4, 8950 Ørsted		2924 4122	mosevej4@mail.dk
Peter Juul Sørensen, Skansevej 11, Fannerup, 8560 Kolind	8633 9141	2026 8141	hoejmosegaard@firma.tele.dk
Sekretær:			
Hans-Henrik Dalsgaard, Føllevej 5, 8410 Rønde	8791 2030	2172 5303	hhd@landboforening.dk

DELTIDSUDVALGET

	Tlf.	Mobil	E-mail
Formand: Christian Thomsen, Lindhøjvej 5, 8420 Knebel	8637 2830	4045 6281	ctstiltbjerg@gmail.com
Næstformand: Jørgen Schmidt, Bondehavevej 2, Lime, 8544 Mørke		4058 4768	jorgen@limehegn.dk
Asger Sørensen, Kaløvej 32, Eskerød, 8543 Hornslet	8699 2236	2440 1680	eskerodovergaard@gmail.com
Jens Erik Nielsen, Hammelevvej 26, 8500 Grenaa	8632 5715	3032 8642	martor@stofanet.dk
Niels Jørgen Josiassen, Sdr. Molsvej 13, 8420 Knebel		4036 0103	nj.josiassen@hotmail.com
Sekretær: Silke Lorenzen, Føllevej 5, 8410 Rønede	8791 2042	2328 3458	sl@landboforening.dk

UDVALGET FOR ÅBENT LANDBRUG DJURSLAND

Formand: Hans Gæmelke, Estruplundvej 51, Ingerslev, 8950 Ørsted		4029 4111	hans@lundballegaard.dk
Næstformand: Birthe Koch, Dyringvej 11, 8585 Glesborg	8631 7140	2156 8158	dyringvej11@mail.tele.dk
Martin Vetter Jensen, Elkjærslundvej 2, 8961 Allingåbro		5133 1334	enghavegaardmvj@outlook.dk
Jens Erik Nielsen, Hammelevvej 26, 8500 Grenaa	8632 5715	3032 8642	martor@stofanet.dk
Karen Revsbech, Voer Færgevej 68, 8950 Ørsted	8648 8847	3113 8847	lykkegaarden@mail.dk
Mogens Vetter Jensen, Elkjærslundvej 2, 8961 Allingåbro		2124 8158	enghavegaardmvj@outlook.dk
Jacob Hougaard, Hovedvejen 84, 8586 Ørum Djurs	8781 9009	2142 9216	j_hougaard@jubii.dk
Rasmus Brøgger, Stenledvej 5, Hyllested, 8400 Ebeltoft		2211 3954	rasmus@mejltingegaard.dk
Sekretær: Silke Lorenzen, Føllevej 5, 8410 Rønede	8791 2042	2328 3458	sl@landboforening.dk

BESTYRELSEN FOR PROMENTA A/S / AGRO-IT A/S

Formand: Mogens Hjort Jensen, Dolmervej 29, 8500 Grenaa	8632 1670	2325 0878	bakkegaarden@c.dk
Hans Gæmelke, Estruplundvej 51, Ingerslev, 8950 Ørsted	8648 5186	4029 4111	hans@lundballegaard.dk
Hans-Henrik Dalsgaard, Føllevej 5, 8410 Rønede	8791 2030	2172 5303	hhd@landboforening.dk
Rikke Skyum, Føllevej 5, 8410 Rønede	8791 2045	2028 0189	rsk@landboforening.dk

BESTYRELSEN FOR DANSK LANDBRUGSFORMIDLING A/S

Formand: Per M. Pedersen, Jordemodervej 10, 8586 Ørum Djurs	8638 1049	4045 1049	permpedersen@gmail.com
Kitte Borup, Føllevej 5, 8410 Rønede	8791 2047	4049 8791	kib@juridiskafdeling.dk
Hans-Henrik Dalsgaard, Føllevej 5, 8410 Rønede	8791 2030	2172 5303	hhd@landboforening.dk
Erik R. Jensen, Voer Gade 1, Voer, 8950 Ørsted	8648 8579	4058 8579	faiskair@gmail.com
Rikke Skyum, Føllevej 5, 8410 Rønede	8791 2045	2028 0189	rsk@landboforening.dk

DJURSLAND LANDBOFORENINGENS SENIORUDVALG

Formand: Ole Andersen, Hovedvejen 44, 8586 Ørum Djurs		4042 9359	oleva@sol.dk
---	--	-----------	--------------

ROUGSØ-SØNDERHALD SENIORKLUB

Formand: Aase Jørgensen, Søndergade 87, 8961 Allingåbro		3023 6319	aasejgl1@gmail.com
---	--	-----------	--------------------

LANDBRUG & FØDEVARER - KOMMUNENETVÆRK

Norddjurs: Hans Gæmelke, Estruplundvej 51, Ingerslev, 8950 Ørsted		4029 4111	hans@lundballegaard.dk
Randers: Morten Gert Nielsen, Elgårdsmіндеvej 9, 8960 Randers SØ	8649 4319	2168 6671	mgn.elgaardsmінде@mail.tele.dk
Syddjurs: Hans Gæmelke, Estruplundvej 51, Ingerslev, 8950 Ørsted		4029 4111	hans@lundballegaard.dk
Aarhus: Niels Aage Arve, Krannestrupvej 1, 8530 Hjortshøj	8699 9117	2222 9917	niels.aage@krannestrup.dk

(Repræsentation i andre organer: Se www.landboforening.dk)

BESTYRELSEN I DJURSLAND LANDBOFORENING



FORMAND:
Hans Gæmelke
Estruplundvej 51, Ingerslev
8950 Ørsted
Mobil: 4029 4111
hans@lundballegaard.dk



ØKOLOGISK UDVALG:
Mikkel Juhl Nielsen
Tangbakkevej 3, Følle
8410 Rønne
Mobil: 6130 3403
mikkel.juhl.nielsen@gmail.com



FRITVALGT:
Hanne Line Revsbech
Voer Færgevej 68
8950 Ørsted
Mobil: 2849 8847
lykkegaardenis@gmail.com



KVÆGBRUGSUDVALG:
Mogens Hjort Jensen
Dolmervej 29
8500 Grenaa
Tlf.: 8632 1670 · Mobil: 2325 0878
bakkegaarden@c.dk



FRITVALGT:
Esben Øvle Kristensen
Damkærvej 18, Homå
8500 Grenaa
Mobil: 2094 1200
esben@homaas.net



SVINEPRODUKTIONSUDVALG:
Thomas Olesen
Strandagervej 6, Karlby
8500 Grenaa
Tlf.: 8633 2238 · Mobil: 2128 0238
tjolesen@djurs.net



FRITVALGT:
Jørgen Ivar Mikkelsen
Molsvej 108, Grønfeld
8400 Ebeltoft
Tlf.: 8636 5343 · Mobil: 5192 5343
fammi.mols@gmail.com



DELTIDSUDVALG:
Christian Thomsen
Lindhøjvej 5
8420 Knebel
Tlf. 8637 2830 · Mobil: 4045 6281
ctstiilbjerg@gmail.com



ØKONOMIUDVALG:
Erik R. Jensen
Voer Gade 1, Voer
8950 Ørsted
Tlf. 8648 8579 · Mobil: 4058 8579
faiskaer@gmail.com



MEDARBEJDERREPRÆSENTANT:
Silke Lorenzen
Tlf.: 8791 2042
Mobil: 2328 3458
sl@landboforening.dk



**UDVALGET FOR PLANTER
OG NATUR:**
Peter Poulsen
Sygehusvej 36 · 8950 Ørsted
Tlf.: 8648 8061 · Mobil: 4017 8061
peter@baekskovgaard.dk



MEDARBEJDERREPRÆSENTANT:
Erik Bendix Jensen
Tlf.: 8791 2084
Mobil: 2481 6524
ebj@landboforening.dk

RING TIL BESTYRELSEN!

Djursland Landboforening er en interesseorganisation, der virker til landbrugets fremme gennem fagligt oplysningsarbejde samt rådgivning og service.

Desuden har foreningen til formål at varetage medlemmernes erhvervspolitiske interesser og at tilbyde medlemmerne kulturelle, sociale og faglige arrangementer.
Har du "noget på hjerte", er du velkommen til at kontakte bestyrelsens medlemmer.

VENSTRE

Frihed og fællesskab

ASGER
CHRISTENSEN
EU I ØJENHØJDE

LANDBRUGETS EU-KANDIDAT STÅR NR. 3 PÅ LISTE V
VI ANBEFALER AT STEMME PÅ ASGER
TIL EUROPA-PARLAMENTSVALGET D. 26. MAJ

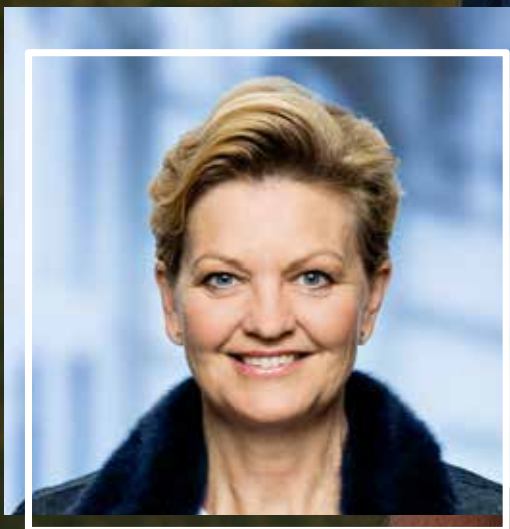

EVA KJER HANSEN
MINISTER



HANS GÆMELKE
LANDMAND

Asger kort og godt: 61 år • hustru og 4 børn • selvstændig landmand gennem 36 år • byrådsmedlem i Kolding

Annoncen er sponsoreret af Hans Gæmelke